

保存版

ビジュアル解説でわかりやすい!

Y!mobile

初期設定から Google™ 活用方法までこれ一冊

Android One X2 活用ガイド



androidone

X2

目次

▶ 基本操作

これだけは押さえておきたい基本の操作

- ・画面の特長を覚えよう P.03
- ・文字を入力しよう P.06

▶ 初期登録

最初にしておくべき初期登録と設定

- ・Google アカウントを設定しよう P.07
- ・Y!mobileの初期登録をしよう P.10
- ・My Y!mobileの初期登録をしよう P.14

▶ データの引き継ぎ

お使いのケータイからのデータ引き継ぎ

- ・連絡先の引き継ぎをしよう P.16

▶ 電話・メール・インターネット・カメラ

電話・メール・インターネット・カメラの使い方

- ・電話をかけてみよう P.18
- ・連絡帳を作成しよう P.21
- ・メールを使ってみよう P.22
- ・インターネットを使ってみよう P.27
- ・カメラを使ってみよう P.30

▶ もっと活用

スマートフォンをもっと活用する

- ・Google フォト™ を使ってみよう P.33
- ・Google マップ™ を使ってみよう P.36
- ・Google アシスタント™ を使ってみよう P.39
- ・アプリを使ってみよう P.40
- ・Yahoo!かんたんバックアップ P.41
- ・Yahoo!ショッピングを使ってみよう P.42
- ・ワイモバイルまとめて支払いを使ってみよう P.43
- ・エッジセンスを使ってみよう P.44
- ・U1ソニック・ハイレゾを使ってみよう P.47
- ・ホーム画面をカスタマイズしよう P.48
- ・microSDカードを使ってみよう P.51
- ・セキュリティを設定しよう P.52
- ・便利な機能を使ってみよう P.54

※ Android OSやアプリは、バージョンアップにより仕様や操作方法・画面イメージが変更となる場合がございます。
この活用ガイドは Android 8.0を基本に制作しています。

専用メモ(メモの情報はご自身の責任において管理・保管をお願いします。)

※専用メモ欄の記入は必須ではありません。お客さまの任意でご利用ください。

Google アカウント	パスワード
※すでにYahoo! JAPAN IDを取得しているお客さまは、お持ちのものをご記載ください。	
Yahoo! JAPAN ID	ID
Y!mobile メールアドレス	アドレス @yahoo.ne.jp
パスワード	パスワード
My Y!mobile ID	ご契約の電話番号
My Y!mobile パスワード	



※撮影した画像の管理・保管にもご注意ください。

画面の特長を覚えよう

ホーム画面

ロック画面からロックを解除すると表示されます。

- ①ステータスバー**
新着メールや留守番電話などをお知らせする通知アイコンや、本機の状態を示すステータスアイコンが並びます。
- ②待受エリア**
長くタップすると壁紙変更やウィジットの追加などができます。
- ③お気に入りトレイ**
よく使うアプリのショートカットを5つまで登録することができます。購入時は、「電話」「メッセージ」「Gmail」「Chrome」「カメラ」になります。
- ④アプリ一覧の表示**
お気に入りトレイの△をタップ、またはホーム画面を下から上にスワイプすることでインストールされているアプリの一覧が表示されます。
- ⑤ Google 検索**
検索窓をタップするとすぐに検索できます。
- ⑥基本アプリ**
Google の基本アプリが並びます。
- ⑦ナビゲーションボタン**
スマートフォンの操作をサポートするボタンが3つ並びます。
- ⑧ホームキー・指紋スキャナー**

- ホーム画面を上方向にスワイプ。
- アプリ一覧が表示。
- アプリ一覧画面を下方向にスワイプ。
- ホーム画面に戻ります。

画面の特長を覚えよう！【ロック画面】

ロック画面の表示



電源キーを押す

電源キーを押すとロック画面が表示されます。スリープから解除したり電源を入れたおした時の最初の画面になります。

通知エリア



ロック画面中に、直近のお知らせが表示されます。ダブルタップでそのアプリケーションに移動します。

ショートカット



ロック画面の左右にあるアイコンをスワイプするとすぐにカメラや音声検索が使えます。

ロックの解除方法



画面を上をスワイプ

画面に触れたままスライドし、手を離す。



ホーム画面

電話やメール、インターネットを操作するホーム画面が表示。

画面の特長を覚えよう！【クイック設定パネル】

どの画面でも、ステータスバーをドラッグすると端末の状態を確認できます。

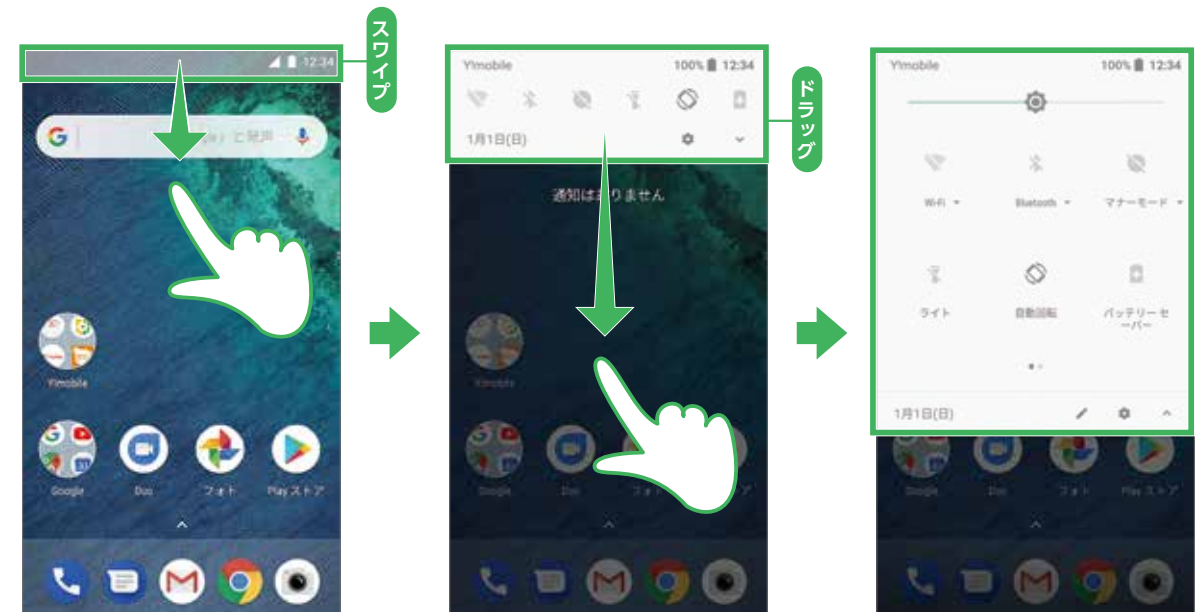

1 画面上部のステータスバーを下へスワイプ。

2 端末の状態を確認できます。

3 さらに一番下までドラッグすると各種設定が表示されます。

①明るさレベル

画面の輝度を調整

②Wi-FiのON/OFF

Wi-Fiの切り替え

③ライトのON/OFF

ライトの点灯、消灯の切り替え

④クイック設定パネルのカスタマイズ

クイック設定パネルの表示項目を編集できます。

⑤Bluetooth®のON/OFF

Bluetooth®の切り替え

⑥自動回転のON/OFF

画面の横向き、縦向きの自動調整の切り替え

⑦設定

設定画面を開く



文字を入力しよう

ケータイ配列キーボードで入力する（フリック入力）



音声で文字を入力する



キーボードを切り替える



Google アカウントを設定しよう

無料のアカウント1つで、Google のすべてのサービスが使えます

Google アカウントを利用するサービスの一例



Google アカウントは、スマートフォンを利用する際に、あらゆるシーンで必要となるものです。

Google アカウントを使用すると Play ストアからスマートフォン用のアプリをダウンロードできるほか、メールや写真共有、地図など Google の様々なサービスを利用することができます。Google アカウントはお好きなユーザー名とパスワードを用意するだけで無料で登録できます。

新しいアカウントを取得する

新しいアカウントの取得、アカウントの追加は、以下の手順で実施できます。



Google アカウントを設定しよう

各種情報を入力する

Google アカウントに必要な情報を入力します。
パスワードは、安易な文字列ではなく、8文字以上の他人に推測されない文字列を考えましょう。

1 名前(姓／名)を入力し、「次へ」をタップ。

2 生年月日と性別を入力し、「次へ」をタップ。

3 任意のユーザー名を入力し、「次へ」をタップ。
このユーザー名は Gmail のアドレスになります。

4 任意のパスワードを入力し、「次へ」をタップ。

5 「次へ」をタップし、SMSが届けば認証されます。
※電話番号が表示されていない場合は、ご契約の電話番号を入力してください。

6 「プライバシーポリシー」と「利用規約」を確認し、上方向にスワイプして「同意します」をタップ。

7 確認画面です。入力した内容に間違いがなければ、「次へ」をタップ。

8 Google サービスの内容を確認し「もっと見る」をタップし、「同意する」をタップ。以上で完了です。アカウント画面に「Google」が追加されます。

Google アカウントとしてP.2メモ欄に書きとめることができます。

P.2メモ欄に書きとめることができます。

お支払い情報を設定する

スマートフォンで購入したデジタルコンテンツやショッピングなどのお支払いは、電話料金とまとめてお支払いいただける「ワイモバイルまとめて支払い」を設定しましょう。

「ワイモバイルまとめて支払い」の設定方法

1 「Play ストア」をタップ。

2 左上の☰をタップ。

3 「アカウント情報」をタップ。

4 「お支払い方法」をタップ。

5 「お支払い方法を追加すると、次回からすばやく簡単に購入できるようになります。」をタップ。

5 「SoftBank・Y!mobile の決済を利用」をタップ。画面がかわり、郵便番号等を入力。次に「保存」をタップし、設定を完了してください。
※画面の表示が異なる場合は画面の指示にしたがってください。

基本操作
文字入力
Google アカウント
Y!mobile 初期登録
My Y!mobile 初期登録
データ引き継ぎ
電話
連絡帳
メール
インターネット
カメラ
Google フォト
Google マップ
Google アссistant
アプリ
センシング
ユニキャスト・ハイレゾ
設定変更
Microsoft カード
セキュリティ
便利機能

Y!mobileの初期登録をしよう

Y!mobileサービスの初期登録をする

すでにYahoo! JAPAN IDをお持ちの方



Y!mobile
かんたん設定アプリとは？

Yahoo! サービスの設定やY!mobileメールアドレスの取得など、Y!mobileのご利用に必要な初期登録を簡単に行えるアプリです。さらにYahoo! サービスをおトクに楽しめます。本機にはご購入時からインストールされています。



Yahoo! JAPAN IDをお持ちでない方



次のページへ

次のページへ

基本操作
文字入力
Google アカウント
初期登録
My Y!mobile 初期登録
データ 引継
電話
連絡帳
メール
インターネット
カメラ
Google フォト
Google マップ
Google アナリティクス
アプリ
エッジ
ハイレゾリューション
設定変更
Microsoft カード
セキュリティ
便利機能

Y!mobileの初期登録をしよう

Y!mobileサービスの初期登録をする

すでにYahoo! JAPAN IDをお持ちの方

前のページから



Yahoo! JAPAN IDをお持ちでない方

前のページから



次回起動時

登録内容を確認できます。



アプリを最新版に更新してください。詳細はP.40です。

My Y!mobileの初期登録をしよう

My Y!mobileとは

こんなときに便利! My Y!mobile



My Y!mobileは、ご利用料金やご契約内容を確認できるお客さま専用の会員サポートサイトです。以下のような場合にご活用いただけます。

- 1 ホーム → 今月の通話料/データ通信量を確認したい
- 2 料金案内 → 利用料金を確認したい
- 3 契約確認変更 → 料金プラン・オプションを変更したい
- 4 設定サポート → Y!mobileサービスの初期登録をしたい

▼その他、サポートメニュー（一例）

緊急停止／解除	住所の変更	支払い方法の確認・変更
メールアドレスの変更／迷惑メール対策	契約更新月の確認	通常速度に戻す申し込み



My Y!mobileアプリをダウンロードする



続いてMy Y!mobileの新規会員登録をします。次のページへ。

My Y!mobileの新規会員登録をする

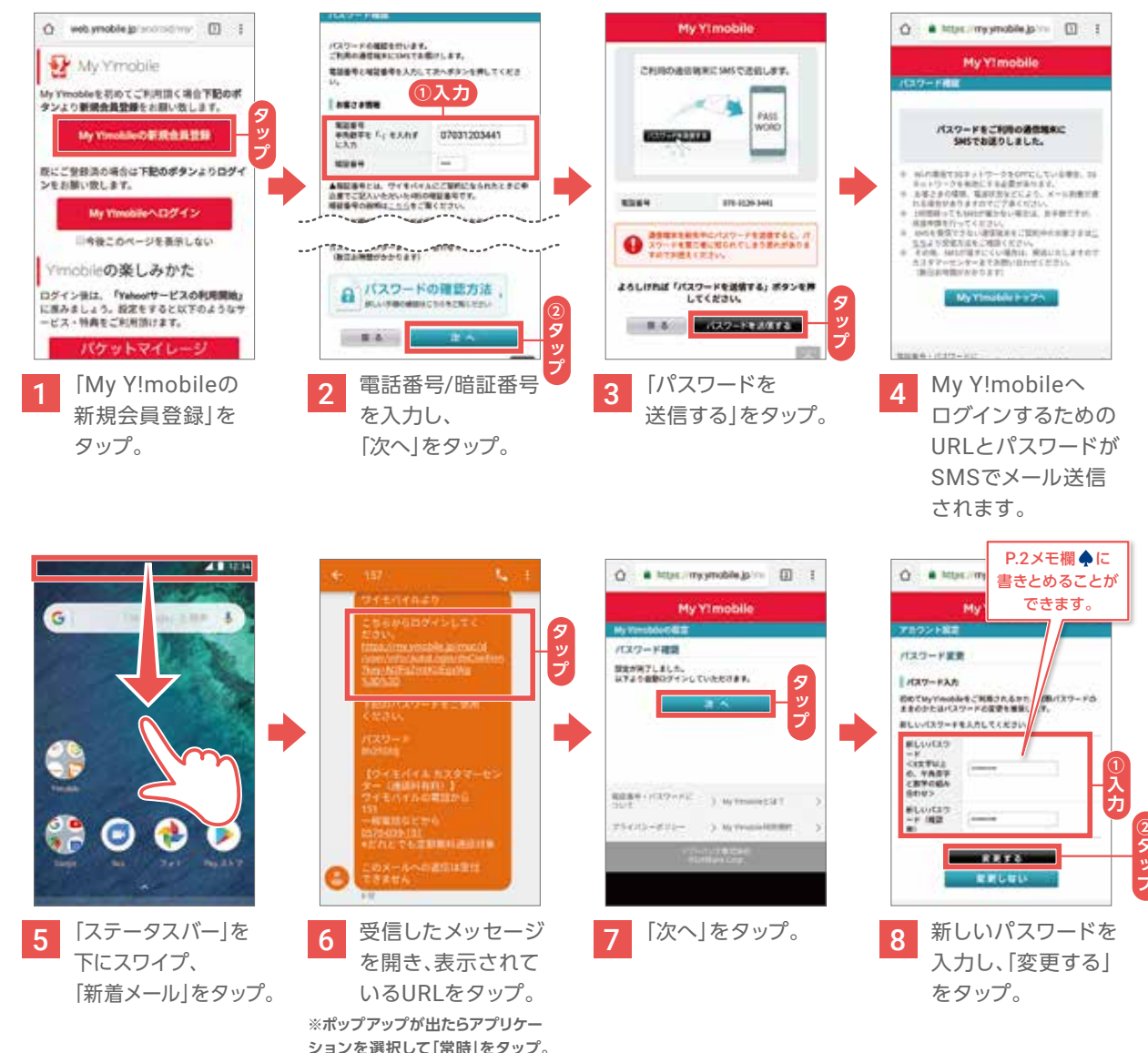

Y!mobileの設定はこれで完了!

Yahoo! サービスをおトクに楽しもう

くわしくは、本冊子裏表紙をチェック

次回からは
1の「My Y!mobileへログイン」からご利用いただけます。パスワードの入力を求められた場合はP.2にメモをした♠のID、パスワードを入力してください。

※画面の表示が異なる場合は画面の表示にしたがってください。

連絡先の引き継ぎをしよう

Google アカウントを同期して、データを移行する場合 (Android スマホ → X2)

お乗り換え前のスマートフォンの連絡先を Google アカウントに登録しておけば、連絡先を同期する機能で本機へ移行することができます。



※お乗り換え前のスマートフォンで、連絡先データを Google アカウントに登録していない場合、連絡先を移行することができませんのでご注意ください。

microSDカードを使って、データを移行する場合 (ケータイ & Android スマホ → X2)

機種変更前のmicroSDカード対応スマートフォンまたはケータイにて、あらかじめ連絡先データ[Vcard (.vcfファイル)]をmicroSDカードに保存(エクスポート)しておくことで、microSDカード経由で連絡先を移行できます。



「Yahoo!かんたんバックアップ」アプリでデータを移行する場合

この作業にはYahoo! JAPAN IDが必要です。また、この作業はオンライン環境が必要です。機種変更の前にご対応いただくか、Wi-Fi環境で実施してください。※ Android 4.0以上でご利用いただけます。

機種変更前に「これまで使っていたスマートフォンでの作業」

「Yahoo!かんたんバックアップ」アプリで、電話帳と画像をYahoo!ボックスに保存します。



※Wi-Fi以外の3G/4G回線利用時は100%になる前に完了になる場合があります。その場合、画面上の「モバイルデータ通信で再開」をタップして、100%になるまでバックアップを続けてください。

機種変更後に「これから使用するスマートフォンでの作業」

「Yahoo!かんたんバックアップ」アプリで、電話帳をYahoo!ボックスから新しいスマートフォンに移します。

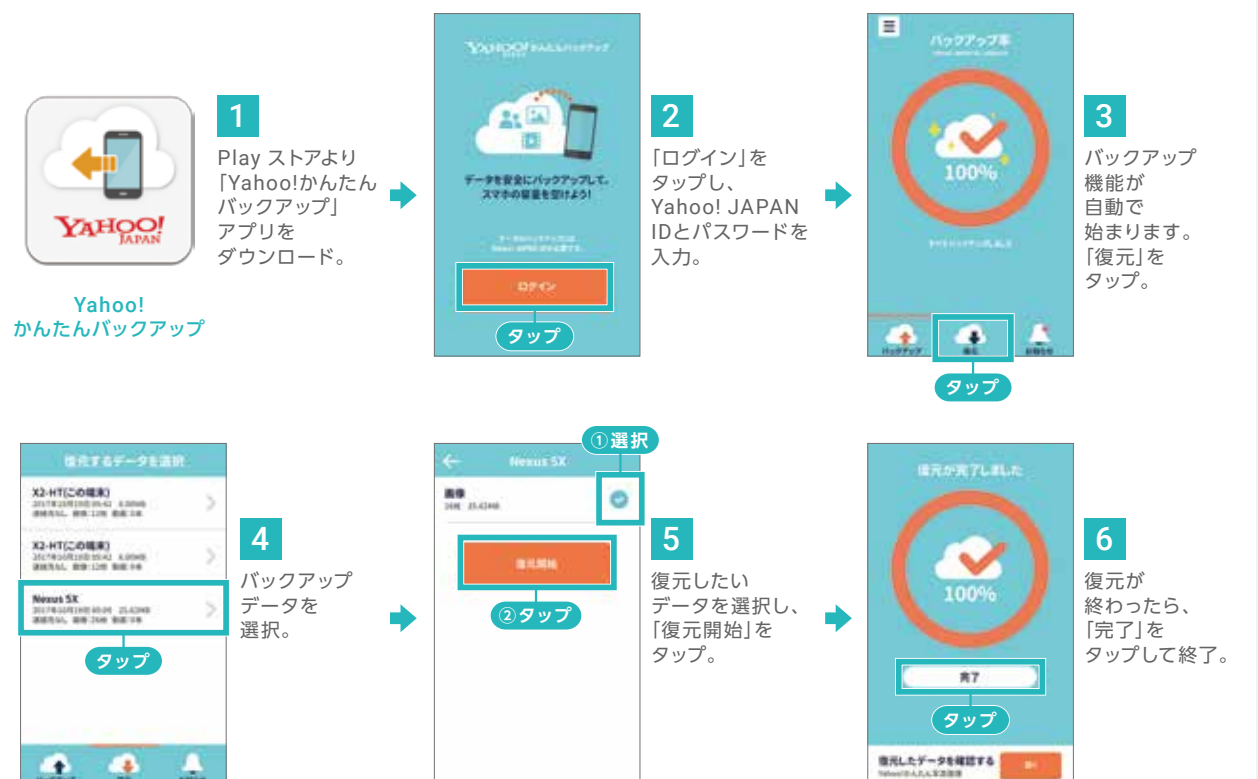

※Yahoo! JAPAN IDをお持ちでない方は、先にP.10からのY!mobileの初期登録を行ってください。
 ※回線状況によりバックアップ復元完了までに時間がかかることがあります。
 ※電話帳移行が不要の方は、この設定は必要ありません。

※連絡帳移行の操作につきましては、移行元の機器製造元へお問い合わせください。

電話をかけてみよう

電話番号を入力してかける

電話番号を直接入力して電話をかけます。

- 1 ホーム画面で電話をタップ。
- 2 画面上のアイコンをタップ。
- 3 ダイアルキーをタップして電話番号を入力後、緑色の電話機アイコンをタップ。発信します。
- 4 相手が応答すると、通話開始。電話を切る場合は、赤色の電話機アイコンをタップ。

電話を受ける

通常画面時

- 1 着信画面が表示。「電話に出る」をタップして通話を開始。
- 2 電話を切る場合は、赤色の電話機アイコンをタップ。

ロック画面時

- 1 緑色の電話機アイコンを上へスワイプして通話を開始。
- 2 電話を切る場合は、赤色の電話機アイコンをタップ。

通話履歴の確認

発信／着信のあった電話を確認します。

- 1 ホーム画面で電話をタップ。
- 2 右上のメニューアイコンをタップ。
- 3 「通話履歴」をタップ。
- 4 発信・着信すべての履歴が表示されます。

履歴から電話をかける

発信／着信のあった電話番号に再度電話をかけます。

- 1 ホーム画面で電話をタップ。
- 2 真ん中のメニューアイコンをタップ。
- 3 発信したい履歴の電話機アイコンをタップ。
- 4 電話がかかります。

基本操作	文字入力	Google アカウント	初期設定	My Mobile 初期設定	データ引き継ぎ	電話	連絡帳	メール	インターネット	カメラ	Google フォト	Google マップ	Google アシスタント	アプリ	センシング	ユニレゾ・ハイレゾ	設定変更	MicroSD カード	セキュリティ	便利機能
------	------	--------------	------	----------------	---------	----	-----	-----	---------	-----	------------	------------	---------------	-----	-------	-----------	------	-------------	--------	------

電話をかけてみよう

ロック画面の通知から折り返す

スリープモード中に着信があった場合は、ロック画面に着信通知が表示されます。

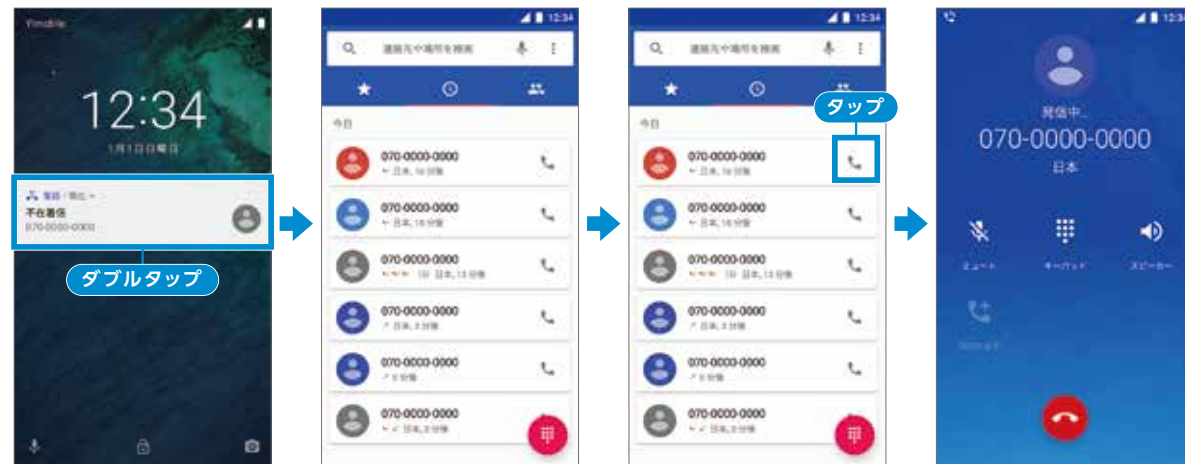

- 1 通知を2回タップ。
- 2 着信履歴が表示。
- 3 発信したい履歴の「応答」をタップ。
- 4 電話がかかります。

連絡帳を作成しよう

新しい連絡先を登録する

電話番号やメールアドレスを事前に登録します。



- 1 アプリ一覧画面で「連絡帳」をタップし、 をタップ。
- 2 各項目の必要な部分を入力。
※名前のフリガナを入力する場合、この画面下部の「その他の項目」をタップして入力してください。
- 3 「保存」をタップ。
- 4 登録した連絡先が表示されます。

連絡帳から電話をかける

あらかじめ登録した連絡先を使ってかけます。

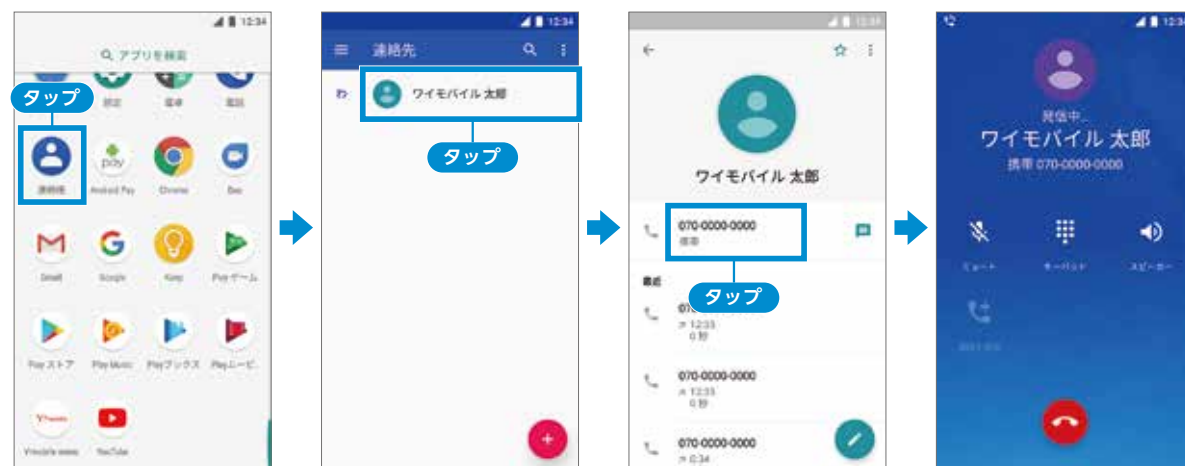

- 1 アプリ一覧画面で上にスワイプして「連絡帳」をタップ。
- 2 電話をかけたい相手をタップ。
- 3 電話番号をタップ。
- 4 電話がかかります。

連絡帳の作成方法は次ページをご覧ください。

発信履歴から連絡先を登録する

発信／着信があった電話番号などから登録します。

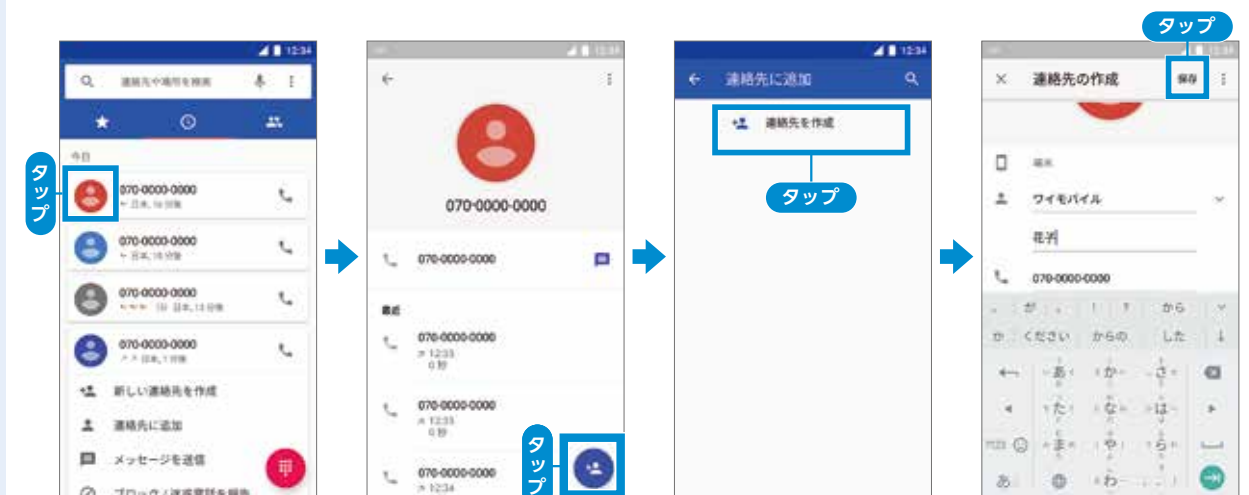

- 1 「電話」アプリを起動し、 をタップ。最近の着信履歴が表示されるので、登録したい電話番号の をタップ。
- 2 をタップ。
- 3 「連絡先を作成」をタップ。
- 4 電話番号以外の情報を入力して「保存」をタップで完了。

メールを使ってみよう

Y!mobile メールを設定する

初期登録で取得した「Y!mobile メールアドレス (@yahoo.ne.jp)」とパスワードでログインします。



1 ホーム画面の「Y!mobile」フォルダから「メール」をタップ。



2 「許可」をタップ。



3 アプリ内での表示方法を選択。



4 アプリで利用する色を選択し、「Y!mobile メールを始める」をタップ。

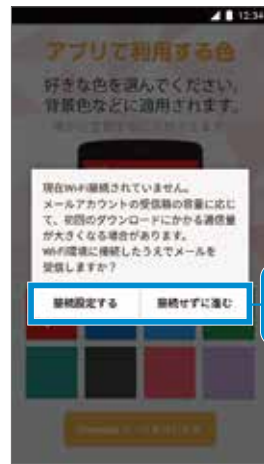

5 Wi-Fi接続設定の有無を選択。



6 受信箱が表示されます。

POINT リスト型と会話型表示について



通常のメールスタイル
メルマガなどの
閲覧に最適です。



チャット形式で
コミュニケーションに
最適です。



Y!mobile メールを利用する

Y!mobile メールで使えるメールの種類



ワイモバイル公式メールアプリのY!mobile メールは、Y!mobile メールアドレス (@yahoo.ne.jp) に加え、Yahoo!メール、MMS、SMS、Gmail など複数のメールアカウントもまとめてご利用いただけます。

メールの種類	アドレス	特長
Y!mobile メール	△△△@yahoo.ne.jp	容量無制限のメールサービスで、自宅のパソコンなどどこからでも、スマホと同じように送受信できます。ケータイのメールとウェブメールの両方の特徴を備えています。
Yahoo!メール	△△△@yahoo.co.jp	Yahoo! JAPANが提供するウェブメールサービスです。Webからも、スマホからもご利用いただけます。
MMS	△△△@ymobile.ne.jp	従来と同じケータイのメールアドレスを使い、ケータイ・パソコンとやり取りできます。
SMS	電話番号	携帯電話の電話番号を宛先として短いメッセージ(全角70文字まで)の送受信ができます。お申し込み不要ですぐに利用できます。
Gmail™	△△△@gmail.com	Gmail は Google のウェブメールサービスです。ウェブ上の Gmail と、スマホの Gmail を自動で同期することができます。

POINT

Y!mobileメール、MMS、SMSに切り替える



☰を
タップし、
メニューを
表示。
アカウント
名をタップ。

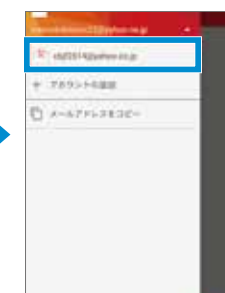

一番上が、
現在の
アカウント
です。
変更したい
アカウントを
タップ。



登録
している
アカウントに
切り替わり
ました。

文字の 大きさを 変更する

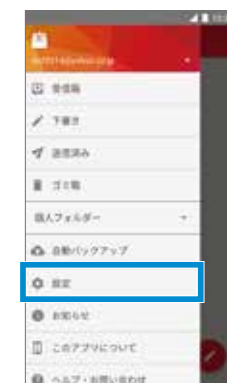

1 ☰をタップし、
メニューを表示。
「設定」をタップ。



2 文字の大きさを
タップ。



3 お好みの大きさを
設定します。
4段階まで選べます。

メールを新規で作成／送信する（リスト型）



- 1 ホーム画面の「Y!mobile」フォルダから「メール」をタップ。
- 2 一覧画面の右下の「+」をタップ。
- 3 宛先、件名、内容を入力。
- 4 右上の「送信」アイコンをタップしてメールを送信。

メールを受信する（リスト型）



- 1 一覧から「メール問い合わせ」アイコンをタップ。
- 2 「メール問い合わせ」をタップ。
- または 一覧ページで画面を下にスワイプ。

POINT

連絡帳から宛先を選択するには



メール作成中にToの行にある「+」をタップすると、連絡帳から宛先を選択することができます。送信したい相手にチェックを入れて、「決定」をタップします。

POINT

下書きフォルダ



メール作成中に「戻る」をタップすると前のページに戻ることができますが、その際にメールを「下書き」フォルダに保存することができます。

メールを新規で作成／送信する（会話型）



- 1 一覧画面の右下の「+」をタップ。
- 2 連絡帳から送信したい相手のアドレスを選択し、右下の「決定」をタップ。
- 3 下部にあるフォームを入力し、「送信」アイコンをタップしてメールを送信。

メールを受信する（会話型）

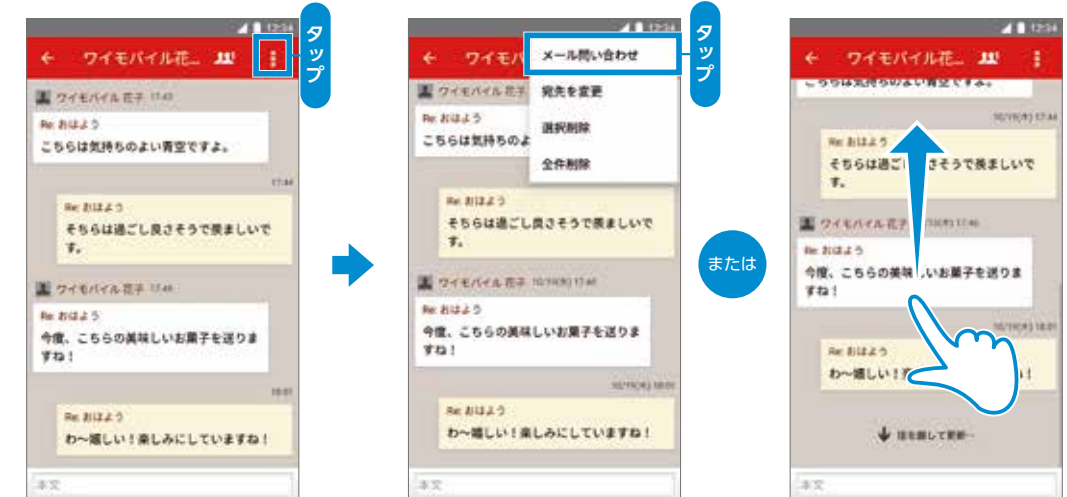

- 1 一覧から「メール問い合わせ」アイコンをタップ。
- 2 「メール問い合わせ」をタップ。
- または 詳細ページで画面を上をスワイプ。

POINT

写真や画像を添付するには



件名右端の「+」をタップし、「画像」を選択。画面の指示にしたがって写真などのデータを添付します。

POINT

絵文字を入力するには



件名／本文入力中に「絵文字」をタップすると、絵文字や顔文字、イラストなどを入力することができます。

受信メールに返信する(リスト型)



POINT

受信メールは自動仕分けします。

スマートフォンに登録されているメールアドレスと指定ドメイン以外は、すべて「未登録」のメールBOXに仕分けられます。そのため、迷惑メールに悩まされることはありません。

※ワイモバイルからのお知らせメール、携帯電話メールアドレス(他社含む)は「指定ドメイン」に入ります。



ブラウザを利用する

Chrome を起動する



Webサイトなどを検索する



リスト型、会話型表示を変更する



インターネットを使ってみよう

複数のWebサイトを開く

新しいタブで開く



- 1 サイト内にあるリンクを長押し。
- 2 メニューが表示されるので、「新しいタブで開く」をタップ。
- 3 上部の「+」をタップし、新しく開いたタブをタップ。
- 4 新しいタブのWebサイトが表示されます。

タブを閉じる



- 1 複数のタブを開いた状態で「+」をタップ。
- 2 閉じたいタブの「x」をタップ。
- 3 または、閉じたいタブをスワイプ。
- 4 タブが閉じました。

ブックマークを使ってみる

よく見るWebサイトをブックマークに登録する



- 1 ブックマークに追加したいWebサイトを開いた状態で「⋮」をタップ。
- 2 ☆をタップ。
- 3 ブックマークに登録されました。

ブックマークからWebサイトにアクセスする

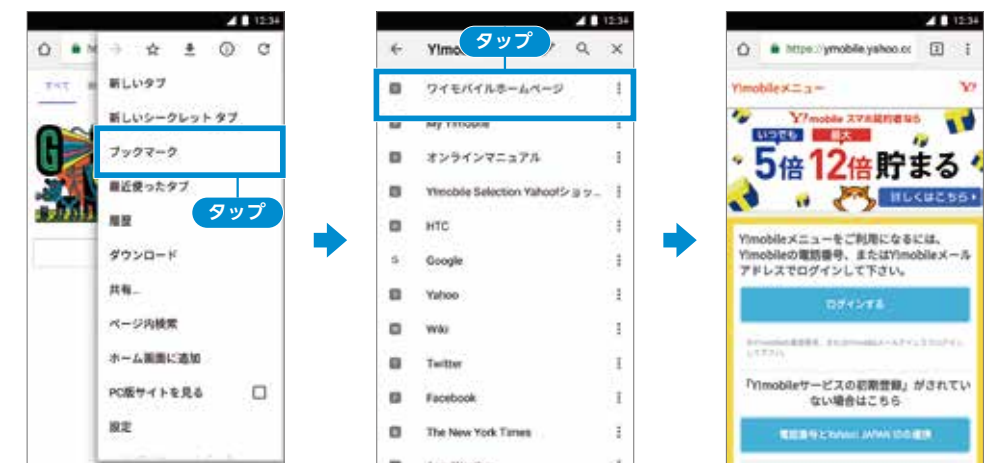

- 1 「⋮」をタップ→「ブックマーク」をタップ。
- 2 閲覧したいサイトをタップ。
- 3 ブックマークに登録されているサイトが表示されます。

カメラを使ってみよう

静止画を撮る

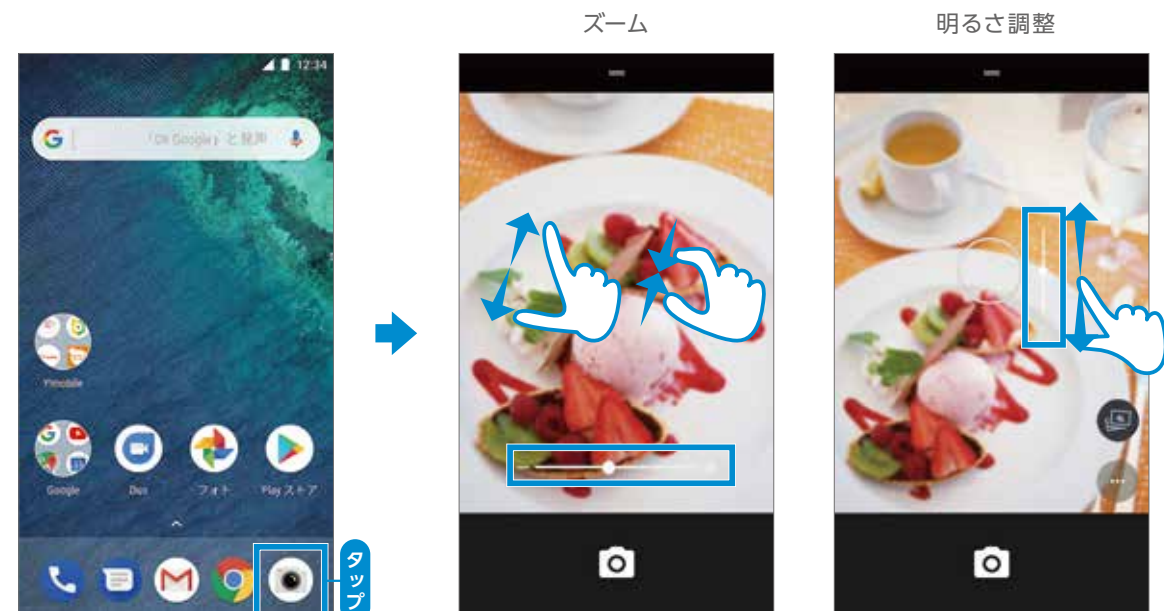

- 1 ホーム画面でカメラアイコンをタップ
- 2 画面をピンチアウト、ピンチインするとズームイン、ズームアウトできます。
画面をタップすると明るさを調整するスライドが表示されます。

※ [] の間をスライドさせて操作することもできます。

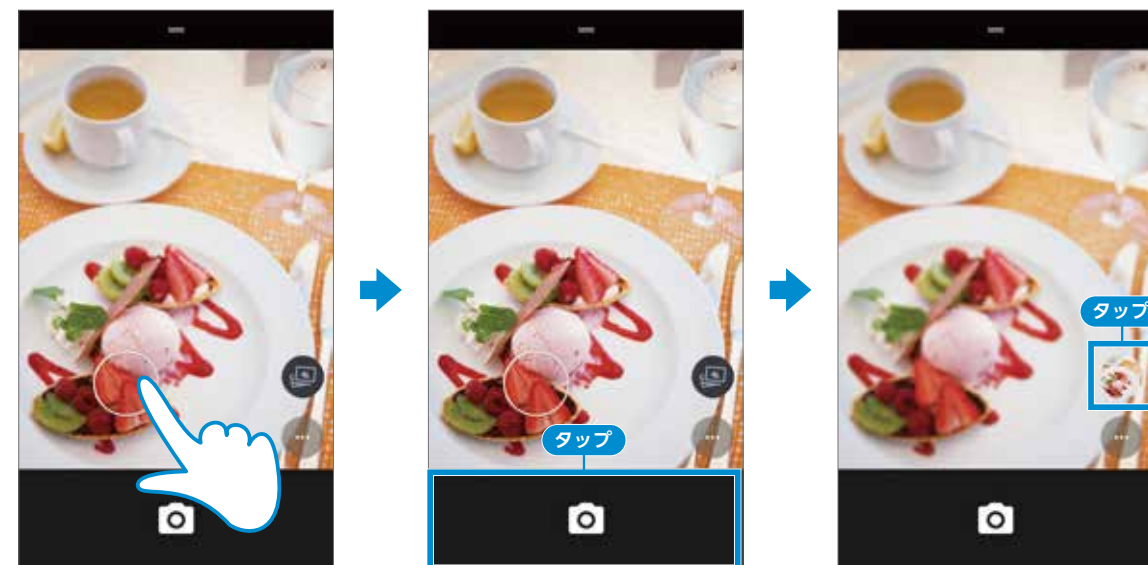

- 3 ピントを合わせたい場所をタップ。
- 4 カメラ近くの黒帯部分をタップすると、撮影します。
※端末の音量ボタンでも撮影可能です。
- 5 撮影した写真を確認したい場合は、サムネイルをタップ。

POINT

撮影した写真や動画をmicroSDカードに保存する

お買い上げ時、本機で撮影した静止画や動画は、内部ストレージに保存されるように設定されています。SDカードに保存する場合は、P.32の「撮影モードの切り替え」から「設定」→「保存先」→「SDカード」をタップして保存先の設定を変更してください。



動画を撮る



- 1 ホーム画面からカメラアイコンを起動し、「…」アイコンをタップ。
- 2 動画を撮るアイコンをタップ。
- 3 「動画」モードに切り替わりました。

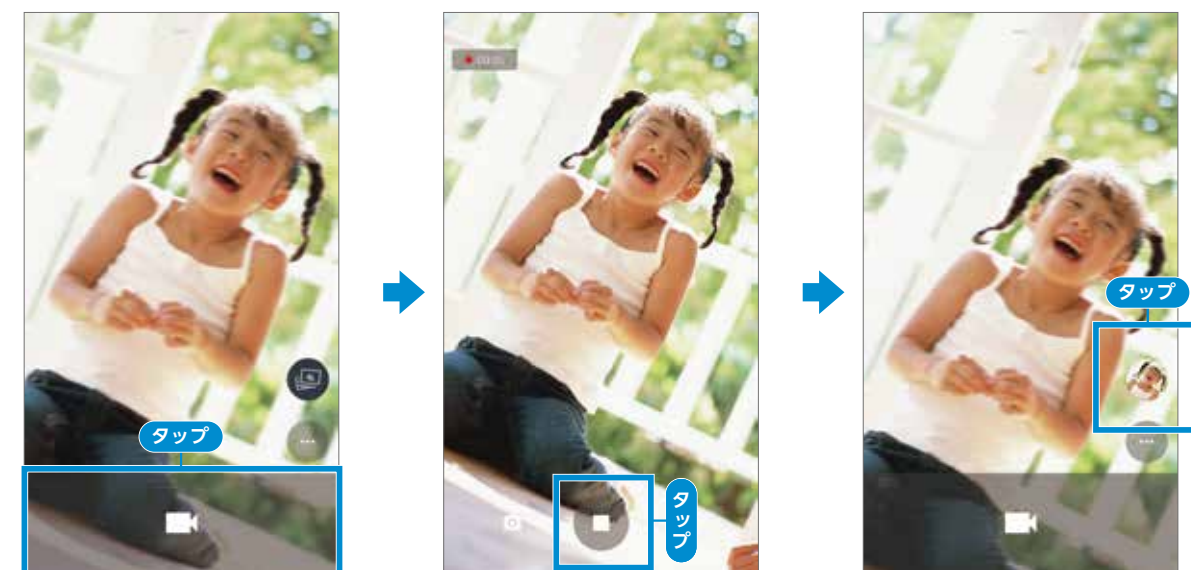

- 4 動画を撮るアイコンをタップすると、動画の撮影が開始。
- 5 動画を撮るアイコンをタップすると、撮影終了。
- 6 撮影した動画を確認したい場合は、サムネイルをタップ。

POINT

静止画撮影機能の種類

1 の時に「…」をタップすることで、動画モードへの切替、タイマー、フラッシュ設定など、様々な機能を使うことができます。

- | | |
|---------|-----------|
| タイマー | フラッシュ |
| グリッドの表示 | 動画 |
| HDR設定 | インカメラへの切替 |

カメラを使ってみよう





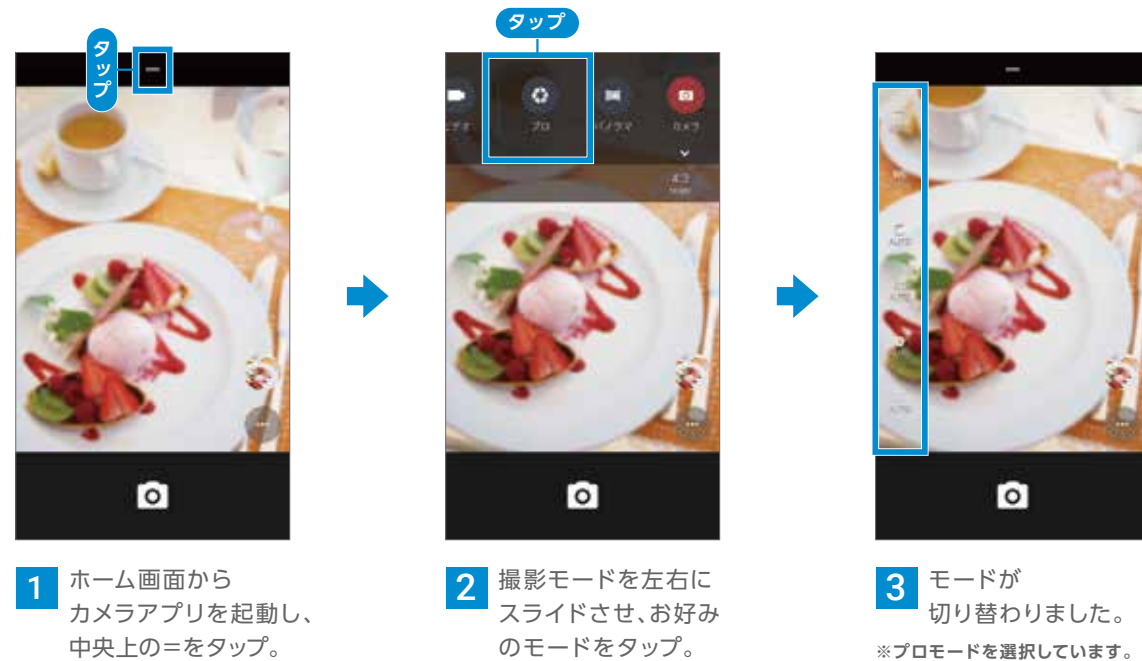

撮影モードの切り替え方

静止画や動画、パノラマなどの様々な撮影モードを切り替えることで、多くのシーンでX2での撮影がもっと楽しめます。



様々な撮影モード

本機の撮影モードには5つの静止画モードと4つの動画モードがあります。必要に応じて使い分けることで、様々なシーンを的確に記録することができます。

- | | |
|----------------------------------------------------------------------------------------------------------------------------------------------|----------------------------------------------------------------------------------------------------------------------------------|
|  カメラモード
通常の写真を撮ります。画像サイズの設定も可能です。 |  ビデオモード
動画を撮影します。 |
|  パノラマモード
縦長、横長、360° など、様々なパノラマ写真を撮影できます。 |  ハイパーラプスモード
低速度で動画を撮ることができます。 |
|  プロモード
シャッタースピードなど撮影機能を細かく設定でき、本格的な撮影が可能です。 |  スローモーションモード
スローモーションの動画を撮ることができます。 |
|  自分撮りモード
正面カメラで自分の写真を撮ることができます。 |  自分撮りビデオモード
正面カメラで自分の動画を撮ることができます。 |
|  自分撮りパノラマモード
カメラを左右にゆっくり回転させて正面カメラでパノラマ写真を撮ります。 |  設定
シャッターボタン、ストレージ等の設定が可能です。 |

Google フォトを使ってみよう

Google フォトとは？

容量無制限 アルバム作成 簡単共有 無料

Google が提供する新しいフォトギャラリーです。

撮影した写真や動画の保管や整理にぴったりのサービスです。

★たくさん的高画質写真を無制限でクラウドストレージに保管。保存容量の選択を「高画質」にした場合に容量無制限で保管できます。

★画像を元のサイズで残したい場合でも、お使いの Google アカウントで15GBまで無料で保管できます。

撮影した写真を閲覧する



バックアップと同期を設定する

Google フォトなら撮った写真を自動でバックアップしてくれます。バックアップ容量は「高画質」にした場合、無制限で保管できます。



Google フォトを使ってみよう

空き容量を増やす

写真や動画が Google フォトでバックアップされたら、X2に保存された画像データを削除することができます。



アシスタント機能を使ってみる

写真コラージュ、アニメーション、ムービーを簡単に作ることができます。ここでは、写真コラージュの方法で説明します。



写真をみんなと共有する

家族や友だち、サークル仲間と、いちどにたくさんの写真を共有することができます。



Google マップを試してみよう

位置情報の設定

Google マップのすべての機能を利用するため、位置情報を有効に設定します。



- 1 アプリ一覧から「設定」をタップ。
- 2 上にスワイプして「Google」をタップ。
- 3 上にスワイプして「位置情報」をタップ。
- 4 「ON」が●になっていることを確認。なっていない場合は●をタップ。

マップで現在地を表示する

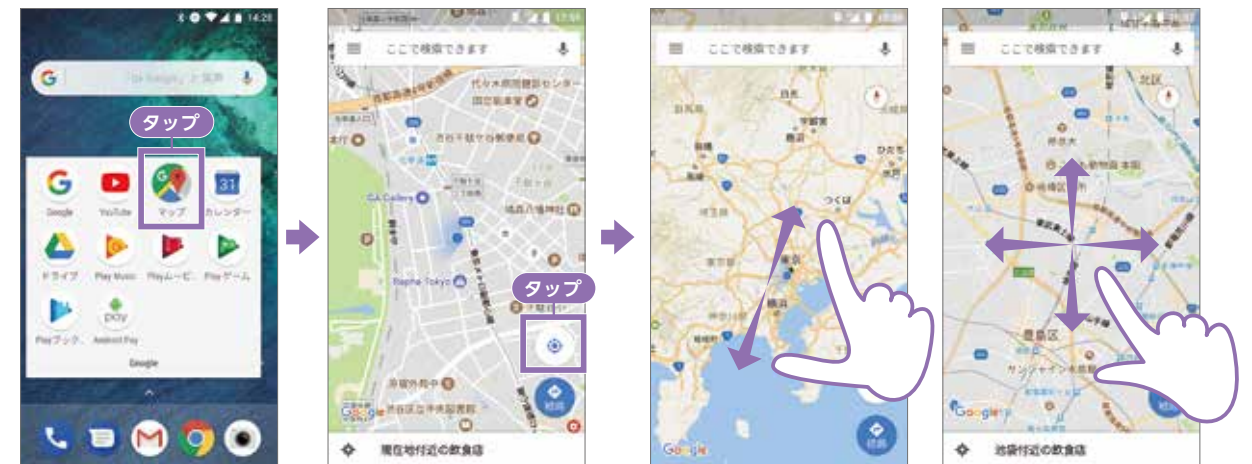

- 1 「マップ」をタップ。アプリを起動します。
- 2 アプリが起動し、現在地が自動で取得されます。現在地が表示されない場合は、●をタップ。
- 3 画面をピンチアウトすると拡大、ピンチインすると縮小できます。スライドすると、画面を移動できます。

Google マップの起動

Google マップは、ホーム画面の「Google」フォルダの中にあります。



- 1 ホーム画面から「Google」フォルダをタップ。
- 2 「マップ」をタップ。アプリを起動します。

マップ上の表示について



地図表示の変更方法

回転させる

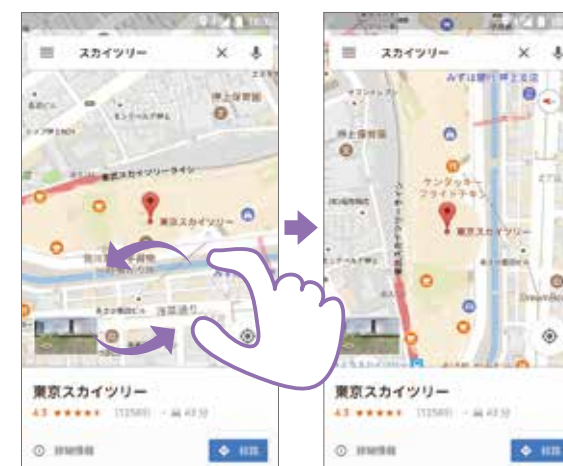

- 2本の指を画面に当てて、回転したい方向へひねる。
- 回転しました。

交通状況と路線図の表示



- 画面左上の☰をタップ。「交通状況」や「路線図」をマップに表示できます。

Google マップを使ってみよう

目的地を検索する



- 1 画面上部の「ここで検索できます」をタップ。
- 2 目的地を入力。
- 3 目的地が表示されます。

目的地までのルート調べる



- 1 「経路」をタップ。
- 2 目的地を入力すると現在地からのルートが表示されます。「車」「交通機関」「徒歩」などが選べ、それぞれのルート候補が表示されます。「開始」をタップ。
- 3 ルート案内が始まります。

Google アシスタントを使ってみよう

Google アシスタントとは？

Google アシスタントは呼びかけると必要な情報を提供してくれる新機能です。

※ご利用になるには事前に音声認識等の設定が必要です。

例えば、「焼肉が食べたい」と呼びかけた場合。



- 1 ホームキーを長押し。
- 2 「焼肉が食べたい」と呼びかけます。
- 3 Google アシスタントがコミュニケーションを取りながら店舗の情報や予約の電話、行き方などを教えてくれます。

初期設定をする

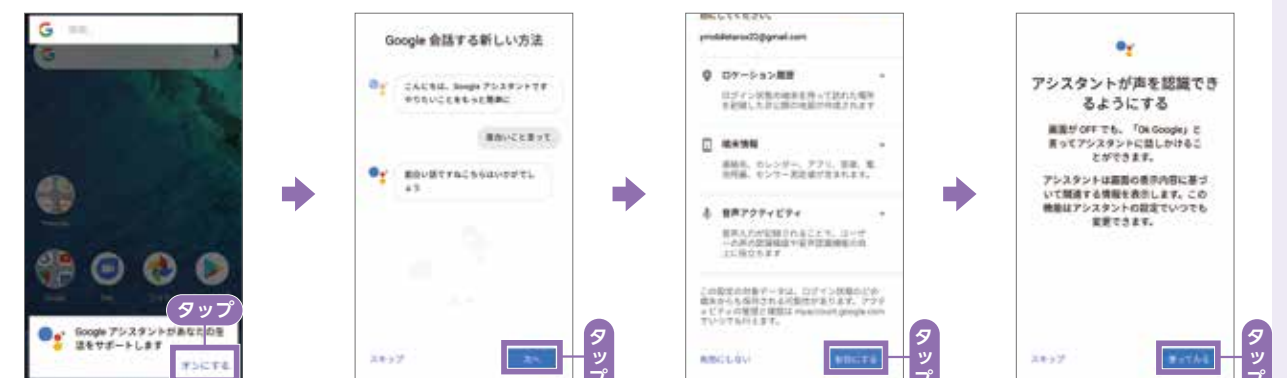

- 1 ホームキーを長押し、Google アシスタントを起動。「オンにする」をタップ。
※実際の画面と異なる場合がございます。
- 2 「次へ」をタップ。
- 3 「有効にする」をタップ。
- 4 「使ってみる」をタップ。画面の案内に従います。

POINT

設定を調整する

ホームキーを長押しして起動したら、「設定」をタップ。

自宅と勤務先の住所やニックネームなどを変更することができます。また、Google アシスタントのオン/オフや言語など様々な調整が行えます。



アプリを使ってみよう

Play ストアでアプリを入手する

アプリを探す

初回起動時は Google アカウントによるログインを求められます。
画面にしたがってログインしてください。※P.7-8参照

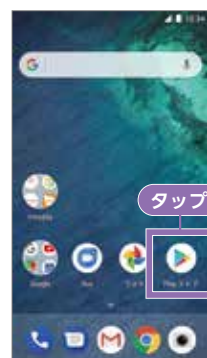

1 ホーム画面から「Play ストア」をタップ。



2 画面上部の検索バーをタップ。
※画面を上方向にスワイプすることで
おすすめのアプリが表示。



3 キーワードでアプリを検索。

アプリをインストールする



1 インストールしたい
アプリをタップし、
詳細画面を表示。



2 「インストール」を
タップ。



3 完了後、「開く」を
タップして
アプリを起動。

アプリを最新版に更新する

ここでは、例として「かんたん設定」アプリでご紹介します。



1 Play ストアから
「ワイモバイル」
と検索。



2 更新のため
「かんたん設定」を
タップ。



3 「更新」をタップ。
ダウンロードが
始まります。



4 アプリが
更新されました。

Yahoo!かんたんバックアップ

Yahoo!かんたんバックアップとは

スマホのデータを自動でバックアップ！

バックアップしておけば…



故障時も安心

万一端末が破損した場合でも
写真や連絡先などのデータを
かんたんに復元できます。



端末の容量に 困らない

バックアップしたデータが
あれば、いつでも端末に
戻せます。端末のデータを
整理して空き容量を
増やしましょう。

「Yahoo!かんたんバックアップ」アプリの3つの特長



1度ログインするだけで、あとは
アプリが自動であなたのスマホの
大切なデータを保存します。



Yahoo! JAPAN ID連携すると、
スマホバックアップ容量が
無制限になります。※



データをバックアップしておけば、
新しい端末に機種変更した時でも、
引き続きデータを利用できます。

※【料金プラン】スマホプラン、データプラン+【オプション】Enjoy/パックの加入の方が対象となります。

Yahoo!かんたんバックアップ アプリの使い方



Play ストアから
「Yahoo!かんたんバック
アップ」をインストール。



「ログイン」をタップ。
Yahoo! JAPAN IDと
パスワードを入力。



連絡先と写真への
アクセスを求められたら、
それぞれ「許可」をタップ。
（「許可」を2回タップします。）



アプリの設定が完了すると
自動的にバックアップが開始。
バックアップ率が100%に
なれば完了です。※

※Wi-Fi以外の3G/4G回線利用時は100%になる前に停止する場合があります。その場合はWi-Fiに接続してご利用いただくか、「モバイルデータ通信で再開」をタップして再開してください。3G/4G回線利用時はご契約のデータ容量プランにご注意ください。

Yahoo!ショッピングを使ってみよう

Yahoo!ショッピングとは

家にいながら、お買い物が楽しみ大切な時間を有効に活用できます。
P.14-15の初期設定が完了した方は、いつでもYahoo!ショッピングのポイントが5倍貯まります。

※Yahoo!ショッピング/LOHACOでのお買い物利用時、Y!mobileサービスの初期登録が必要となります。
ポイントは期間固定Tポイントを含みます。ポイントによって、付与の上限、進呈時期、利用期間、利用可能先や対象ストアは異なります。

Yahoo!ショッピングは、忙しい毎日の生活をサポート。

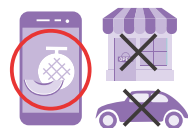

遠いお店に行かなくても
安く買える

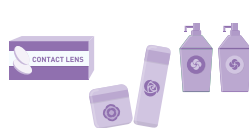

定期的使用する
消耗品など



水や米など
重たい物やかさばる物

スマホ専用アプリ



Play ストアから
ダウンロード
(P.40参照)

Yahoo!ショッピングの使い方

ここでは、Yahoo!ショッピングアプリで「ミネラルウォーター」を購入した場合で説明します。



1 キーワード欄に
「ミネラル
ウォーター」と
入力し、「検索」を
タップ。



2 購入したい
商品をタップ。



3 「カートに
入れる」を
タップ。



4 カートの中身を
確認し、「ご注文
手続きへ」をタップ。



5 お届け先情報を入
力し、「ご注文内容
を確認する」をタップ。



6 ご注文内容を
確認し、
「ご注文を
確定する」をタップ。

電話料金と一緒に支払う

「ワイモバイルまとめて支払い」をご利用いただくことで、
Yahoo!ショッピングで購入の代金を電話料金とまとめてお支払いいただけます。



1 「ご注文手続きへ」を
タップ。



2 お届け先情報を入
力し、そのまま
下へスライド。



3 「ソフトバンク・
ワイモバイル
まとめて支払い」を
選択し、「ご注文内容を
確認する」をタップ。



4 お支払い内容の
確認をし、
「利用規約に
同意して購入する」を
タップ。

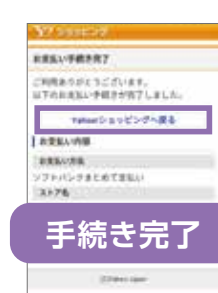

手続き完了



Yahoo!ショッピング、LOHACOをご利用のお客様へ

ケータイ料金の支払い方法がクレジットカードのお客さまは、本ガイドに沿ってY!mobileの初期登録をおこなうと、その登録時に支払い方法を変更していない限り、支払い方法として「クレジットカードのお支払い」が設定されています。そのままの設定でご利用ください。

※お店によってはワイモバイルまとめて支払いをご利用いただけない場合があります。

ワイモバイルまとめて支払いを使ってみよう

ワイモバイルまとめて支払いとは

アプリなどの購入代金を月々の通信料金と一緒に支払えるサービスです。



簡単

クレジットカード
番号などの
面倒な入力はナシ。

便利

スマホのお支払いと
まとめて
支払えるので便利。

安心

ご利用上限額を
設定できるから安心

スマートフォンで購入したデジタルコンテンツやショッピングなどの代金、Google Play 上のアプリケーション購入代金を月々の電話料金とまとめてお支払いいただける決済サービスです。とっても簡単、便利、そして安心してご利用いただけます。

アプリ内課金での使い方

※画面はアプリによって異なります。



1 アプリ内の
「購入ボタン」を
タップ。



2 「SoftBank・Y!mobile
利用料金と一緒に
支払い」であることを
確認し、「購入する」をタップ。



3 パスワードの入力を
求められた場合は
画面の指示に
したがって入力し、
「確認」をタップ。

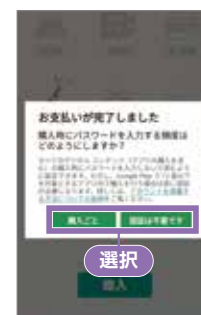

4 「購入ごと」または
「認証は不要です」
どちらかを選択し
タップ。支払完了
画面が表示され、
手続きは終了です。

※アプリの種類によっては、携帯電話のご利用料金と一緒にのお支払いができない場合があります。

※購入には毎月お客さまごとに限度額が設定されています。

※画面の表示が異なる場合は画面の指示にしたってください。

POINT

「ワイモバイルまとめて支払い」では、ご利用可能額やご利用制限の設定ができます。

My Y!mobileの「ワイモバイルまとめて支払い」の設定メニューでは、「1か月にご利用いただける金額」や「ご利用の制限(ロック)」の設定ができます。お客さま任意のパスワード(使いすぎ防止パスワード)で、ご利用制限機能をコントロールすることが可能です。お子さまがケータイをご利用の場合も保護者の方があらかじめ設定することができ、安心してケータイをご利用いただけます。

※My Y!mobileの初期登録については、P.15をご確認ください。

1か月にご利用いただける
金額の設定

ご利用の制限(ロック)

※お支払方法などに「ソフトバンクまとめて支払い」と記載されている場合も「ワイモバイルまとめて支払い」をご利用いただけます。

エッジセンスを使ってみよう

エッジセンスを使ってみよう

エッジセンスとは

スマートフォンを軽く握る動作＝エッジセンスで本機をより自分らしくカスタマイズしよう。

エッジセンスは、あらゆる機能やアプリに割り当てることができ、ひと握りで起動させることができます。また、音声アシスト機能「Google アシスタント」もエッジセンスならかんたんに起動。握るだけの動作で、ウェブ検索からアラームの設定までやりたいことが簡単に操作できるようになります。



エッジセンス初期設定



- 1 アプリ一覧画面で「設定」をタップ。
- 2 「エッジセンス」をタップ。
- 3 「今すぐセットアップ」をタップ。



- 4 画面の指示に沿って握る圧力レベルの設定を行います。
- 5 設定完了後、「次へ」をタップ。
- 6 画面の指示に沿って握る強さを試します。確認後、「次へ」をタップ。
- 7 「完了」をタップ。エッジセンスの準備完了です。

握力レベル調整

初期設定で設定した握力レベルを再調整します。



- 1 「エッジセンス」をタップ。
- 2 「握る圧力レベルの調整」をタップ。
※「詳細モードを有効にする」をチェックし、「握る圧力レベルの調整」を行うこともできます。
- 3 画面の案内に従い握る圧力レベルの調整を行います。「握る強さを試す」をタップし、画面の案内に従います。
- 4 「完了」をタップ。

エッジセンスでカメラ起動・撮影

エッジセンスの設定をすると、どの状態でも握るだけでカメラを起動できます。ここでは、ホーム画面で端末を握った場合で説明します。

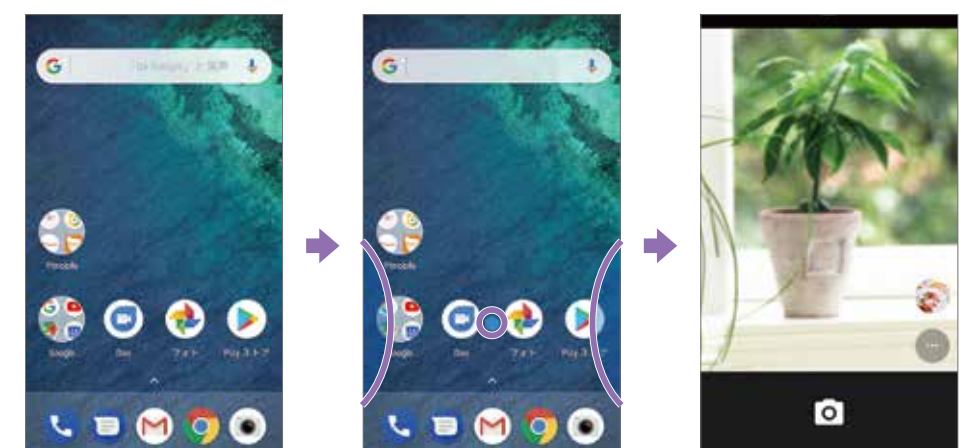

- 1 ホーム画面で端末を握ります。
- 2 両端と中心から青い円が現れるので、握った手を緩めます。
- 3 カメラが起動します。もう一度握ると撮影ができます。

エッジセンス機能を使ってみよう

握る動作をカスタマイズする

握る動作を初期設定からカスタマイズできます。



アプリを起動

エッジセンスでよく使うアプリの起動ができます。
ここでは、Y!mobile メールアプリの場合で説明します。



Uソニック・ハイレゾを使ってみよう

Uソニック・ハイレゾとは

付属のイヤホンで自分だけの音楽体験。

一人ひとりの耳の聴こえ方を解析し、その人に合わせて音質をチューニングするUソニック・ハイレゾイヤホンを搭載。また周囲の雑音を自動的に軽減するアクティブ・ノイズキャンセレーション機能により、音楽・動画・ゲームなどをより楽しめる環境を実現します。



Uソニック・ハイレゾイヤホンの初期設定

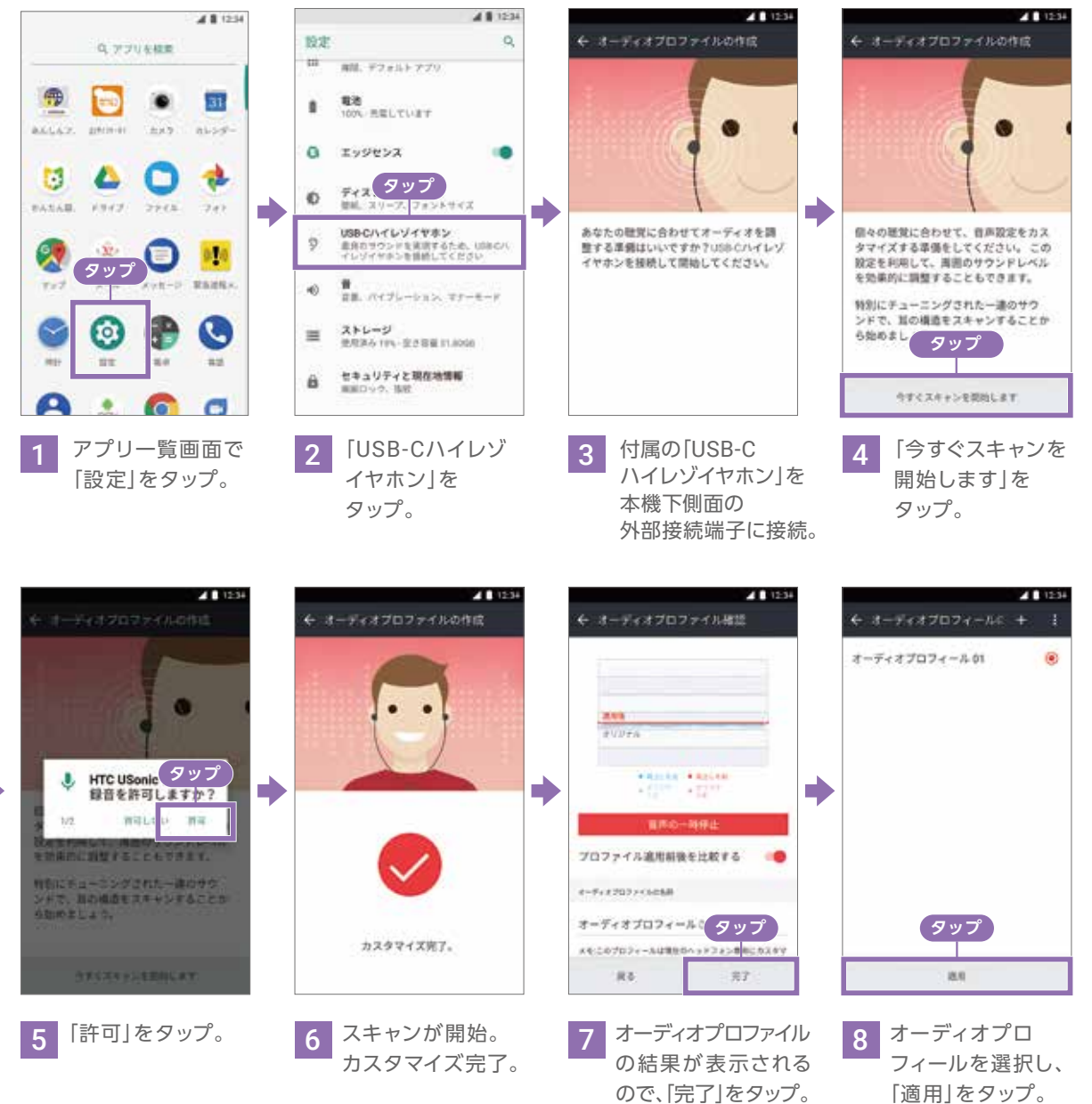

ホーム画面をカスタマイズしよう

ホーム画面の壁紙を変更する

ホーム画面に設定されている壁紙は、自由に変更することができます。あらかじめ用意されている画像だけではなく、「フォト」アプリに保存した画像や写真を設定することもできます。



1 ホーム画面の空いている場所を長押し。



2 「壁紙」をタップ。



3 「壁紙」を選択し、「1回のみ」をタップ。



4 画面下部の画像一覧をスライドで選ぶ。



5 変更したい画像をタップし、画面上部の「壁紙を設定」をタップ。



6 設定したい部分を選択しタップ。



7 壁紙が変更されます。

POINT

撮影した写真も壁紙に。
手順 4 で「マイフォト」をタップすると、本機で撮影・保存した写真も壁紙にすることが可能です。

画面の明るさを調整する

画面の明るさなどを好みの設定に変更することで、より見やすくすることができます。



1 アプリ一覧画面で「設定」をタップ。



2 「ディスプレイとボタン」をタップ。

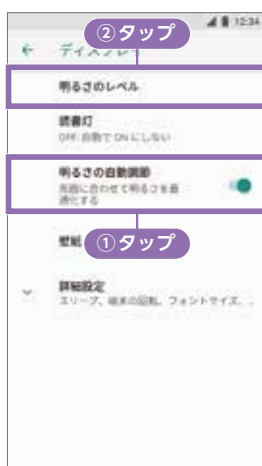

3 ①「明るさの自動調節」をタップしてオフに。
②「明るさのレベル」をタップ。

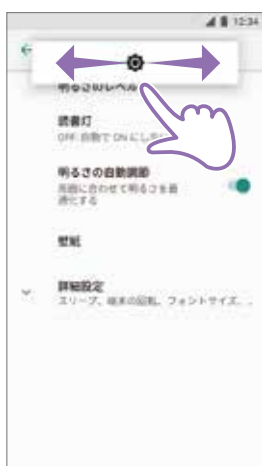

4 明るさを左右にドラッグして、画面の明るさを調整。

スリープ（待機）になるまでの時間を変更する

スリープになるまでの時間を設定できます。※スリープ機能を無効にすることはできません。



1 アプリ一覧画面で「設定」をタップ。



2 「ディスプレイとボタン」をタップ。

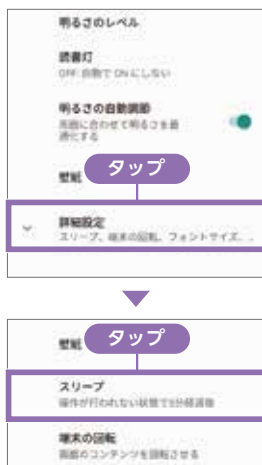

3 「詳細設定」をタップし、「スリープ」をタップ。

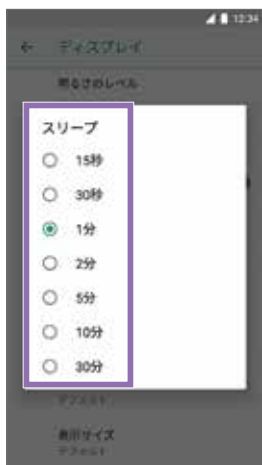

4 スリープになるまでの時間を変更。

文字サイズを大きくする



- 1 アプリ一覧画面で「設定」をタップ。
- 2 「ディスプレイとボタンの詳細設定」→「フォントサイズ」をタップ。
- 3 好みのサイズをタップ。
- 4 文字の大きさが変わります。

マナーモードや操作音などを変更する

マナーモード 着信音や 通知、操作音などが バイブレーションに なります。



- 1 「音量キー」で音量を調整できます。
- 2 音量が最小の状態「音量小キー」を押す。
- 3 バイブレーションのみのマナーモードに変わります。

サイレント

サイレントモードでは、
着信音や
通知・操作音などが
鳴らなくなります。



- 1 クイック設定を開いて、「マナーモード」の文字をタップ。
- 2 任意の設定をそれぞれタップし、完了をタップ。
- 3 消音状態になりました。

microSDカードを使ってみよう

microSDカードをセットアップする

※microSDカードは別売です。

microSDカードを本機に取り付けると、セットアップ画面にて、使用方法を選択できます。

おすすめ!

外部ストレージ として使用

写真や動画をバックアップする目的で使用できます。
本機からmicroSDカードを取り外し、パソコンなどその他の機器で読み込むことができます。

内部ストレージ として使用

- ・microSDカードをスマートフォンの内部ストレージとして使用するためにはmicroSDカードのフォーマット(初期化)が必要です。
ただし、今まで利用していたmicroSDカードをフォーマットするとmicroSDカードに保存されている**すべてのデータが消去**されてしまうので注意してください。
- ・写真や動画を**バックアップする目的では使用できません。**
- ・本機から取り外すと、再度本機に挿入するまで保存されているデータ(アプリや写真など)が使用できなくなります。
その他の機器で**データを読み込むことはできません。**



- 1 ステータスバーにmicroSDカードが認識された旨が表示。「セットアップ」をタップ。
- 2 「外部ストレージとして使用」を選択し、「次へ」をタップ。
- 3 microSDカードの準備が整い、使用できるようになりました。「完了」をタップして終了。

セキュリティを設定しよう

指紋認証を設定する

指紋認証は指紋スキャナーを指でなぞって行う認証機能です。この機能を利用して、画面ロック、アプリのロック解除などが可能です。

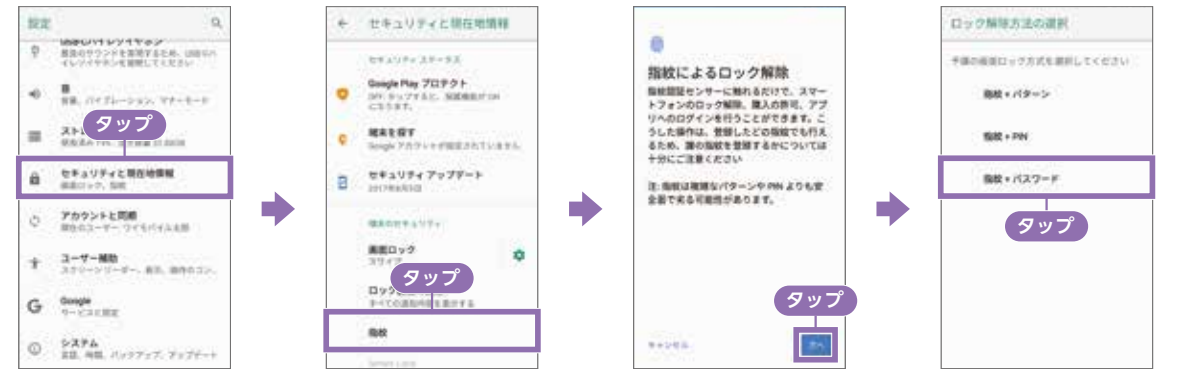

- 1 設定メニューから「セキュリティと現在位置情報」をタップ。
- 2 「指紋」をタップ。
- 3 注意事項を読み「次へ」をタップ。
- 4 「指紋+パスワード」をタップ。



- 5 注意事項を読み「はい」をタップ。
- 6 パスワードを入力し、「次へ」をタップ。
- 7 ロック中の通知表示方法を選択し、「完了」をタップ。
- 8 本機下部の指紋スキャナーを確認し、「次へ」をタップ。



- 9 指紋スキャナーに登録したい指の指紋を当てます。
- 10 画面の指示に従い登録を進めます。
- 11 「指紋の登録完了」画面が表示、最後に「完了」をタップ。

POINT 指紋認証を利用する場合の 注意点

指の状態が次のような場合は、指紋の登録が困難になったり、認証性能が低下したりすることがあります。

- お風呂上がりなどで指がふやけている
- 指が水や汗などで濡れている
- 指が乾燥している
- 指に脂(ハンドクリームなど)が付着している

など

セキュリティを設定しよう

パスワード設定をする

画面ロックの解除をパスワード入力で行えます。設定したパスワードは、忘れないようにしてください。

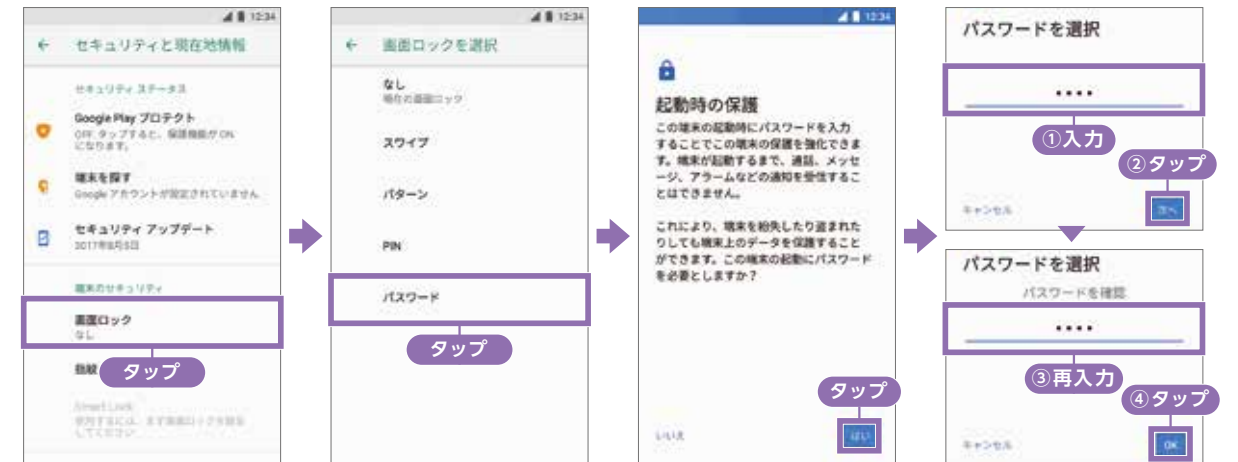

- 1 設定→「セキュリティと現在位置情報」から「画面ロック」をタップ。
- 2 「パスワード」をタップ。
- 3 注意事項を読み「はい」をタップ。
- 4 パスワードを入力し、「次へ」をタップ。確認用にもう一度、入力し、「OK」をタップ。

パターン設定をする

設定したパターンを指でなぞることで画面ロックを解除する機能です。設定したパターンは、忘れないようにしてください。

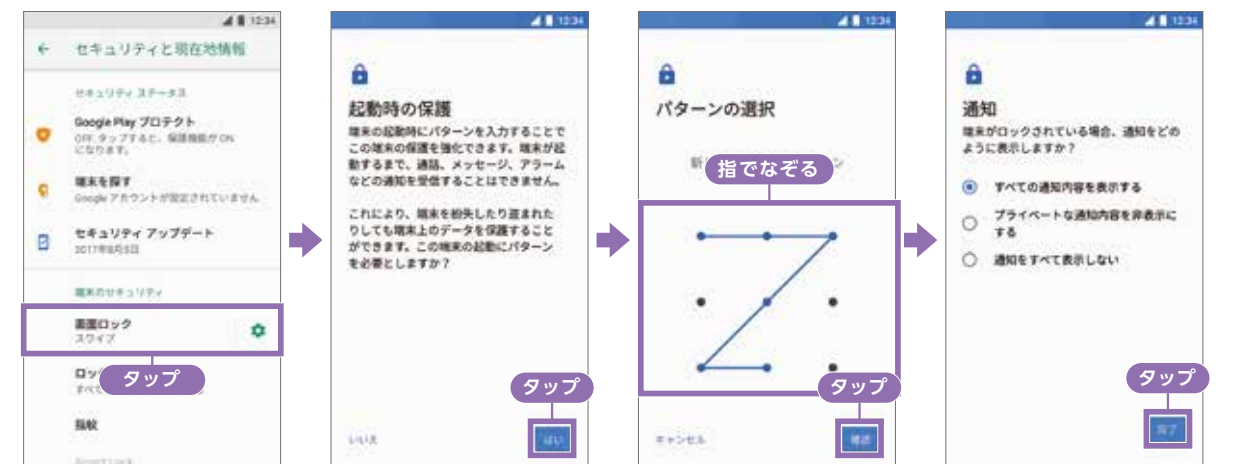

- 1 設定→「セキュリティと現在位置情報」から「画面ロック」をタップ。
- 2 パターンを選択し、注意事項を読み「はい」をタップ。
- 3 画面の指示に沿ってパターンを指でなぞります。再入力終了したら、「確認」をタップ。
- 4 通知表示を選択後、「完了」をタップ。

便利な機能を使ってみよう

おサイフケータイ®を設定する

本機を専用の読み取り端末にかざして電子マネーで支払いする便利な機能です。イオンの「WAON」やJR東日本の「Suica」など、複数の電子マネーを本機のみで管理することもできます。

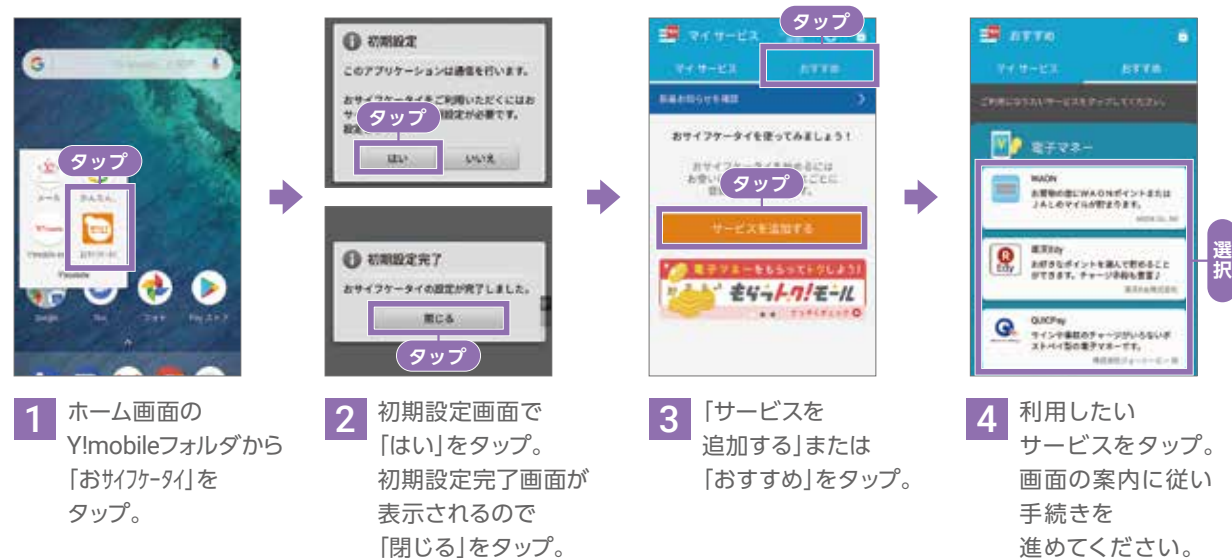

Wi-Fi(アクセスポイント)を設定する

ご自宅のWi-Fiや、各施設にあるフリーWi-Fiなどに接続する際は、下記手順で設定します。動画閲覧やアプリケーションのダウンロードなど、大きなデータはWi-Fi環境で使うのがオススメです。



留守番電話の設定方法

留守番電話センターへつながるまでの応答時間や、指定の電話番号への転送設定ができます。P.15で登録したMy Y!mobile アプリから設定できます。



ソフトウェア更新の方法

セキュリティ更新やOSバージョンアップなどソフトウェア更新が発生した場合、ロック画面やホーム画面に通知がきます。通知がきたら、以下の手順で更新を実施してください。

※ソフトウェア更新時のデータ通信量は、非常に大きくなる場合がありますのでWi-Fi経由での更新をおすすめします。
Wi-Fiの設定に関してはP.54をご覧ください。



※画面内容は、Android One X2, 2017年11月現在のものです。実際の画面と異なる場合がございます。

これだけの特典がスマホ料金にコミコミ！

スマホ料金が安いだけじゃない!? ネットショッピングでもお得!!



ワイモバイルスマホなら
Yahoo!ショッピングとLOHACOで
ポイントが
いつでも5倍貯まります。

YAHOO! JAPAN ショッピング <http://shopping.yahoo.co.jp>

約**55万** 店舗
約**2.9億** 商品



※2017年6月時点。Yahoo!ショッピング調べ。[Yahoo!ショッピング]のストア数です。ストア数はアカウント発行ベースの数値であり、審査完了後、開店準備中の店舗を含んでいます。

くらしをかるくする
LOHACO
<http://lohaco.jp>

取扱い
商品は約**50万**点
最短翌日お届け



※2017年8月時点。※取扱い商品点数や配送日時指定についての最新情報はLOHACOのWebサイトをご確認ください。

他ショッピングのお得な情報はコチラから yahoo.jp/ymsetshp



※スマホプラン/データプランをご契約ならYahoo!プレミアム for Y!mobileをご利用できます。いつでも5倍はYahoo!プレミアム for Y!mobileの特典です。ご利用にはY!mobileサービスの初期登録が必要です。また、特典のポイントは期間固定Tポイントを含みます。ポイント付与の上限、進呈時期、利用期間、利用可能先や対象ストアなどの詳細はワイモバイル公式ホームページからご確認ください。

ワイモバイルなら無料で受けられるサービスも充実

不用品を
おこづかいに!

Yahoo!プレミアム
なら出品が制限なし
で利用できます。



ヤフオク!
Yahoo!ショッピング
を安心して使える!

ネットショッピングで
あんしん11の補償が
受けられます。



画像・動画の
保存容量が
なんと無制限!

自動バックアップ機能を
使えば、万が一の時に
大切なデータを守れます。



容量無制限

詳しくは▶<http://www.ymobile.jp/service/ymobile/box/>

■「Yahoo!」および「Y!」のロゴマークは、米国Yahoo! Inc.の登録商標または商標です。■SoftBankおよびソフトバンクの名称、ロゴは日本国およびその他の国におけるソフトバンクグループ株式会社の登録商標または商標です。■Google、Android、Google Play、Android Pay、Google フォトおよびその他のマークは、Google LLCの商標です。■Bluetooth®のワードマークおよびロゴは、Bluetooth SIG, Inc.が所有する登録商標であり、HTC NIPPON株式会社はこれらのマークをライセンスに基づいて使用しています。■Wi-FiはWi-Fi Allianceの登録商標です。■microSD、microSDHC、microSDXCロゴはSD-3C, LLCの商標です。■「おサイフケータイ」は、株式会社NTTドコモの登録商標です。■その他、記載されている会社名、製品・サービス名は、各社の登録商標または商標です。■掲載した商品・サービスは性能・機能向上や内容拡充のために、仕様およびデザイン等を予告なく変更する場合があります。■画面はハメコミ合成でバックライト点灯時のイメージです。■掲載した商品写真は、印刷のため実際の色と異なる場合があります。■記載内容に特別に記載がないものは2017年11月現在のものです。

ワイモバイル カスタマーセンター

ご契約に関するお問い合わせはワイモバイルカスタマーセンターへお問い合わせください。

■総合窓口(通話料有料)【受付時間】午前9時～午後8時(年中無休) ※151への通話は、「だれとでも定額」などの無料通話対象となります。

ワイモバイルの
スマートフォン・ケータイから

151

他社のスマートフォン・
ケータイや固定電話から

0570-039-151

■各種手続き(通話料無料)【受付時間】自動音声応答にて24時間受付(年中無休)

ワイモバイルの
スマートフォン・ケータイから

116

他社のスマートフォン・
ケータイや固定電話から

0120-921-156

ワイモバイルホームページ ymobile.jp/

htc

