

# OPPO Reno15 A

## 取扱説明書



## OPPO Reno15 A 取扱説明書 目次

### はじめにお読みください

取扱説明書について.....	4
----------------	---

### ご利用の準備

各部の名称とはたらき.....	6
eSIMについて.....	7
SIMカードについて.....	9
SDカードについて.....	11
充電する.....	13
電源を入れる/切る.....	14
初期設定を行う.....	15
Google アカウントを設定する.....	18
画面ロックを解除する.....	21

### 基礎知識/基本操作

基本的な操作のしくみ.....	24
タッチパネルの使いかた.....	24
マナーモードについて.....	25
機内モードについて.....	26
文字を入力する.....	26
ソフトウェアアップデートについて.....	31

### 画面の見かた

ColorOSについて.....	34
画面について.....	34
ステータスバーについて.....	41
通知ドロワーを利用する.....	43
コントロールセンターを利用する.....	44

### 電話/電話帳

電話をかける/受ける.....	48
連絡先/通話履歴/お気に入りから電話をかける.....	53
オプションサービス.....	54
電話番号について.....	59
通話の設定をする.....	59
連絡先を利用する.....	60
連絡先データを読み込む.....	69
連絡先データを保存する.....	70

### メール

Y!mobile メールについて.....	74
Y!mobile メールを利用開始する.....	75
アカウントの切り替えについて.....	76
新着メール一覧について.....	76
会話型表示/リスト型表示について.....	78
会話型表示でメールを確認する.....	80
リスト型表示でメールを確認する.....	82
会話型表示でメールを送信する.....	85
リスト型表示でメールを送信する.....	87
Y!mobile メール設定.....	90
Gmailを利用する.....	94

### インターネット

Chromeを利用する.....	100
------------------	-----

## カメラ

写真／動画を撮る.....	104
写真／動画を見る（写真）.....	107
写真／動画を管理する（写真）.....	108
写真を加工する（写真）.....	112
カメラの設定を行う.....	117
QRコードを読み取る.....	118

## アプリの基本

アプリについて.....	120
アプリを追加／削除する.....	123

## 便利な機能

My SoftBankを利用する.....	130
緊急速報メールを利用する.....	130
Google マップを利用する.....	131
指紋認証機能を利用する.....	133
Google検索を利用する.....	136
計算機で計算をする.....	136
フラッシュライトを点灯する.....	137
カレンダーを利用する.....	137
時計／アラームを利用する.....	140
YouTubeを利用する.....	144
NFC／おサイフケータイ®を利用する.....	145
フォンマネージャーを利用する.....	146
スマートサイドバーを利用する.....	147

## データの管理

データの保存について.....	150
バックアップと復元.....	150
ほかの携帯電話からデータを取り込む.....	151
ダウンロードしたファイルを利用する.....	151
ドライブを利用する.....	152
パソコンとUSBで接続する.....	152

## Wi-Fi／Bluetooth

Wi-Fiで接続する.....	154
Bluetooth®機能を利用する.....	159
テザリング機能を利用する.....	164

## 端末設定

端末設定について.....	168
データ使用量の設定.....	169
ホーム画面、ロック画面、スタイルの設定.....	175
ディスプレイと明るさの設定.....	177
サウンドとバイブレーションの設定.....	180
セキュリティとプライバシーの設定.....	184
バッテリーの設定.....	190
システムおよび更新.....	191
その他の端末設定.....	193

## 海外でのご利用

海外でご利用になる前に.....	200
海外で電話をかける.....	202

## 困ったときは

電源が切れる.....	206
充電ができない／充電が遅い.....	206
バッテリーの消費が早い.....	207
画面が突然消える.....	207
画面が固まったまま動かない／動作が不安定.....	208
SDカードが利用できない.....	208
メールの送信／受信ができない.....	209
インターネットに接続できない.....	209
通話ができない.....	210
アプリが利用できない.....	210

## お願いとご注意

マナーを守りましょう.....	212
防水／防塵性能に関するご注意.....	212
商標／登録商標について.....	214

## 保証／仕様／お問い合わせ先

保証とアフターサービス.....	216
仕様.....	216
使用材料.....	217
携帯電話機の比吸収率（SAR）について.....	217
Radio Wave Exposure and Specific Absorption Rate (SAR) Information.....	218
お問い合わせ先.....	219

## はじめにお読みください

取扱説明書について.....	4
----------------	---

## 取扱説明書について

取扱説明書では、基本的にお買い上げ時の状態での操作方法を説明しています。

また、特にことわりがない限りホーム画面からの操作を中心に説明しています。操作説明は省略している場合があります。

### 本製品をお使いになる前に

「クイックスタート」、取扱説明書内の「お願いとご注意」をご覧ください。正しくお取り扱いください。

ご契約の内容により、ご利用になれるサービスが限定されます。

### データ通信について

- ・本製品は、常時インターネットに接続される仕様のため、データの同期など一部自動的に通信を行う場合があります。
- ・アプリのダウンロードや動画の視聴など、データ量の大きい通信を行うと、データ通信料が高額になりますので、データ通信定額サービスのご加入を強くおすすめします。
- ・お客様がご利用のアプリやサービスによっては、Wi-Fi通信中であってもデータ通信料が発生する場合があります。

### ディスプレイ表示、ボタン表示について

取扱説明書に記載しているディスプレイ表示は、実際の表示と異なる場合があります。取扱説明書に記載しているボタン表示は、説明用に簡略化しているため実際の表示とは異なります。

### その他の表記について

取扱説明書では、本製品のことを「本機」と表記しています。microSD™/microSDHC™/microSDXC™カードは「SDカード」と表記しています。

## ご利用の準備

各部の名称とはたらき.....	6
eSIMについて.....	7
SIMカードについて.....	9
SDカードについて.....	11
充電する.....	13
電源を入れる/切る.....	14
初期設定を行う.....	15
Google アカウントを設定する.....	18
画面ロックを解除する.....	21

## 各部の名称とはたらき

### 本体正面について

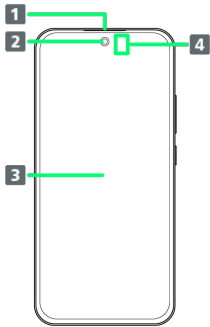

名称	説明
<b>1</b> レシーバー	通話相手の声が聞こえます。
<b>2</b> フロントカメラ	写真や動画などの自分撮りなどに使用します。
<b>3</b> ディスプレイ (タッチパネル) <sup>1</sup>	本機のディスプレイはタッチパネルです。指で直接触れて操作することができます。
<b>4</b> 近接センサー/光センサー	通話時に頭部の接近を検知し、画面の消灯/点灯を調節したり、周囲の明るさを検知し、ディスプレイの明るさを調節します。

1 お買い上げ時、ディスプレイには保護フィルム（試供品）が貼り付けられています。市販の液晶保護フィルムを貼り付けるときは、保護フィルム（試供品）をはがしてから貼り付けてください。

### 本体背面/側面について

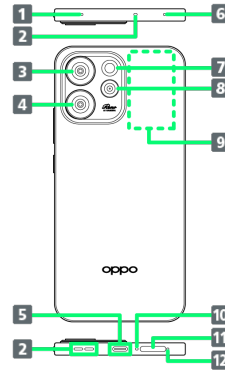

名称	説明
<b>1</b> サブマイク	動画撮影時やスピーカーフォン通話時などに使用します。
<b>2</b> スピーカー	音楽や動画などの音声が聞こえます。
<b>3</b> 超広角カメラ	超広角レンズで写真や動画を撮ります。
<b>4</b> 広角カメラ	広角レンズで写真や動画を撮ります。
<b>5</b> USB Type-C™ 接続端子	USB Type-Cケーブルなどを接続します。
<b>6</b> 通気孔	空気を循環させて温度や湿気を調整するための穴です。
<b>7</b> フラッシュライト	カメラ撮影時などのライトとして利用できません。
<b>8</b> マクロカメラ	マクロレンズで写真や動画を撮ります。
<b>9</b> NFC/おサイフケータイ®ご利用時に、リーダー/ライター（読み取り機）にかざします。	NFC/おサイフケータイ®ご利用時に、リーダー/ライター（読み取り機）にかざします。
<b>10</b> メインマイク	自分の声を相手に伝えます。
<b>11</b> SIMカード/SDカードトレイ	SIMカードやSDカードを取り付けできます。
<b>12</b> トレイ取り出し用の穴	SIMカード/SDカードトレイを取り出すためにSIM取出し用ピン（試供品）を挿入する穴です。

## ボタンについて

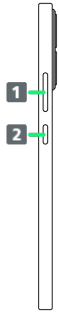

名称	説明
<b>1</b> 音量ボタン (上下)	音量を調節します。
<b>2</b> 電源ボタン /スクリーン ロックボタン	長押しで電源ONやGemini™の起動を行います。 画面消灯/画面点灯を行います。

## eSIMについて

eSIMは、端末内にあらかじめ埋め込まれた本体一体型のSIMです。eSIM対応端末であれば本体にSIMカードを差し替えることなく、ご契約と設定のみで回線をご利用いただくことができます。



### eSIMのお取り扱い・ダウンロード

eSIMのお取り扱いやダウンロードについては、下記のウェブサイトをご参照ください。

<https://ymobile.jp/s/NyKTq>

## eSIMを有効/無効にする

**1**

ホーム画面を上フリック/スワイプ   (設定)  モバイルネットワーク



**2**

### SIM および eSIM の設定



**3**

「eSIM」の



## 4

## 有効にする





 eSIMの有効/無効が切り替わります。

・eSIMを無効にする場合は  (  表示) をタップしてください。

## eSIMを消去する

## 1

ホーム画面を上にフリック/スワイプ  (設定)  モバイルネットワーク



## 2

## SIM および eSIM の設定



## 3

## 編集





## 4

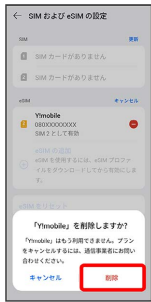

## 5

## 削除



 eSIMが消去されます。

### eSIMを消去した場合

eSIMを消去した後に再度eSIMを利用する場合は、eSIMダウンロード用のQRコードの再発行が必要になります。  
eSIMを消去した場合でも、ご契約が解除されたわけではありません。

## SIMカードについて

SIMカードは、お客様の電話番号や情報などが記憶されたICカードです。

### SIMカードのお取り扱い

SIMカードのお取り扱いにあたり下記事項をご確認ください。

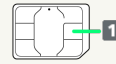

#### 1 IC部分

SIMカードのお取り扱いについては、下記のウェブサイトをご参照ください。

<https://www.ymobile.jp/support/product/usim/>

- ・IC部分はいつもきれいな状態でご使用ください。
- ・お手入れは乾いた柔らかい布などで拭いてください。
- ・SIMカードにラベルなどを貼り付けしないでください。故障の原因となります。

### SIMカードご利用時の注意事項

SIMカード利用時は、次の点にご注意ください。

- ・他社製品のICカードリーダーなどにSIMカードを挿入し故障した場合は、お客様ご自身の責任となり当社は責任を負いかねますのであらかじめご注意ください。
- ・SIMカードの所有権は当社に帰属します。
- ・紛失・破損によるSIMカードの再発行は有償となります。
- ・解約などの際は、当社にご返却ください。
- ・お客様からご返却いただいたSIMカードは、環境保全のためリサイクルされます。
- ・SIMカードの仕様、性能は予告なしに変更する可能性があります。ご了承ください。
- ・お客様ご自身でSIMカードに登録された情報内容は、控えをとっておかれることをおすすめします。登録された情報内容が消失した場合の損害につきましては、当社は責任を負いかねますのであらかじめご了承ください。
- ・SIMカードや携帯電話（SIMカード挿入済み）を盗難・紛失された場合は、必ず緊急利用停止の手続きを行ってください。詳しくは、[お問い合わせ先](#)までご連絡ください。
- ・SIMカードの取り付け/取り外しは、必ず電源を切った状態で行ってください。
- ・他社のSIMカードをご使用になる場合、ご利用になれるサービス、機能などが制限される場合があります。当社では、一切の動作保証はいたしませんので、あらかじめご了承ください。

### SIMカードを取り付ける

必ず電源を切った状態で行ってください。

1

SIM取出し用ピン（試供品）をトレイ取り出し用の穴に差し込む

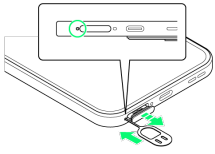

2

SIMカード/SDカードトレイを引き出す

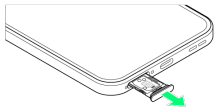

3

SIMカードをSIMカード/SDカードトレイに取り付ける

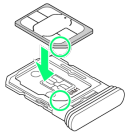

- ・SIMカードの向き（切り欠き部分/IC（金属）部分を上）に注意して、ゆっくりと取り付けます。
- ・SIMカードがSIMカード/SDカードトレイから浮かないように、確実にはめ込んでください。

4

SIMカード/SDカードトレイの挿入口に、SIMカード/SDカードトレイをまっすぐに差し込む

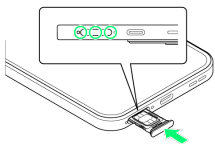

🚩 SIMカードの取り付けが完了します。

- ・○部分をしっかりと押し、本体とSIMカード/SDカードトレイにすき間がないことを確認してください。

## SIMカードを取り外す

必ず電源を切った状態で行ってください。

1

SIM取出し用ピン（試供品）をトレイ取り出し用の穴に差し込む

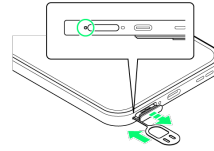

2

SIMカード/SDカードトレイを引き出す

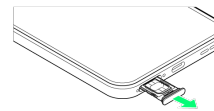

3

SIMカードをSIMカード/SDカードトレイから取り外す

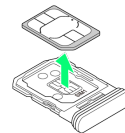

4

SIMカード/SDカードトレイの挿入口に、SIMカード/SDカードトレイをまっすぐに差し込む

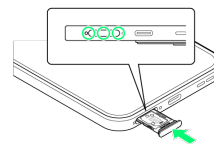

🚩 SIMカードの取り外しが完了します。

- ・○部分をしっかりと押し、本体とSIMカード/SDカードトレイにすき間がないことを確認してください。

## SDカードについて

本機は最大1TBまでのSDカードに対応しています。ただし、すべてのSDカードの動作を保証するものではありません。  
市販のSDカードをはじめてお使いになるときは、必ず本機でフォーマットしてください。

### ! SDカード利用時のご注意

#### データについて

SDカードの登録内容は、事故や故障によって、消失または変化してしまうことがあります。大切なデータは控えをとっておくことをおすすめします。なお、データが消失または変化した場合の損害につきましては、当社では責任を負いかねますのであらかじめご了承ください。

#### データの読み出し中／書き込み中について

データの読み出し中や書き込み中は、絶対に本機の電源を切らないでください。

#### 電池残量について

電池残量が少ないとデータの読み出しや書き込みができない場合があります。

### 🚫 SDカードの取り扱いについて

SDカードは、小さなお子様の手が届かない所で保管／使用してください。誤って飲み込むと、窒息する恐れがあります。

## SDカードを取り付ける

必ず電源を切った状態で行ってください。

### 1

背面を上にして、本体にSIM取出し用ピン（試供品）をトレイ取り出し用の穴に差し込む

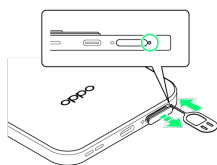

### 2

SIMカード／SDカードトレイを引き出す



### 3

SDカードをSIMカード／SDカードトレイに取り付ける

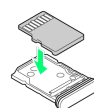

- ・SDカードの向き（金属端子面を上）に注意して、ゆっくりと取り付けます。
- ・SDカードがSIMカード／SDカードトレイから浮かないように、確実にめ込んでください。

### 4

SIMカード／SDカードトレイの挿入口に、SIMカード／SDカードトレイをまっすぐに差し込む

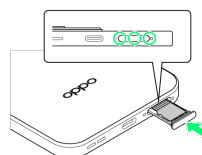

🏁 SDカードの取り付けが完了します。

- ・○部分をしっかりと押し、本体とSIMカード／SDカードトレイにすき間がないことを確認してください。

## SDカードをフォーマットする

1

ホーム画面を上フリック/スワイプ



2

(設定)

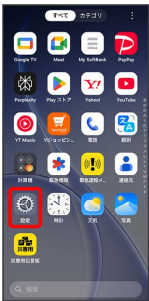

3

デバイスについて



4

ストレージ



5

SDカード



6

SD カードのフォーマット

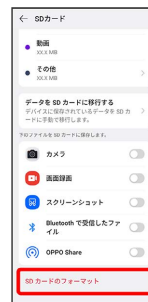

7

外部ストレージとして SD カードをフォーマットする



 SDカード内のデータがすべて消去されます。

- ・確認画面が表示されたときは、画面の指示に従って操作してください。

 SDカードフォーマット時のご注意

SDカードフォーマット時は、次の点にご注意ください。

- ・フォーマットすると、SDカード内のデータがすべて消去されます。ほかの機器で使用したSDカードをフォーマットするときは、あらかじめよくご確認のうえ、操作してください。
- ・フォーマットは、充電しながら行うか、十分に充電された状態で行ってください。

## SDカードを取り外す

必ず電源を切った状態で行ってください。

1

背面を上にして、本体にSIM取出し用ピン（試供品）をトレイ取り出し用の穴に差し込む

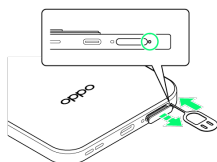

2

SIMカード/SDカードトレイを引き出す



3

SDカードをSIMカード/SDカードトレイから取り外す

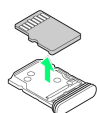

4

SIMカード/SDカードトレイの挿入口に、SIMカード/SDカードトレイをまっすぐに差し込む

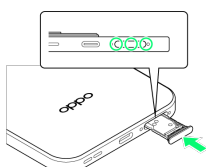

🚩 SDカードの取り外しが完了します。

- ・○部分をしっかりと押し、本体とSIMカード/SDカードトレイにすき間がないことを確認してください。

## 充電する

### ！ 充電時のご注意

本機または周辺機器が濡れている状態では、USB Type-Cプラグを絶対に接続しないでください。

### ACアダプタで充電する

ACアダプタはオプション品です。ワイモバイル指定のACアダプタをお使いください。ACアダプタ、およびその他の周辺機器についてはワイモバイルのウェブサイトをご参照ください。

ここでは、ACアダプタ [ZSDBAV] ※を使用して充電する方法を例に説明します。

※ USB PD-PPS対応 USB Type-C™ 急速充電ACアダプタ (SB-AC22-TCPD)

1

本機のUSB Type-C接続端子に、ACアダプタのUSB Type-Cプラグを差し込む

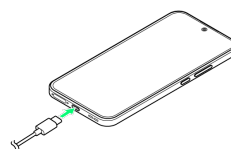

2

ACアダプタの電源プラグを起こし、コンセントに差し込む

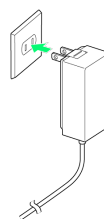

🚩 充電が始まります。

3

充電が完了したら、ACアダプタの電源プラグをコンセントから抜き、ACアダプタのUSB Type-Cプラグを本機から取り外す

🚩 充電が終了します。

## パソコンと接続して充電する

必ずパソコンの電源を入れた状態で行ってください。  
パソコンの接続環境によっては、充電できない場合があります。

1

本機のUSB Type-C接続端子に、PC接続用USB Type-CケーブルのUSB Type-Cプラグを差し込む

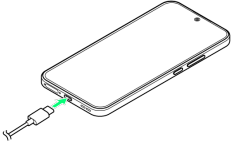

2

パソコンのUSB端子に、PC接続用USB Type-CケーブルのUSBプラグを差し込む

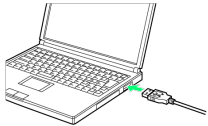

充電が始まります。

3

充電が完了したら、本機とパソコンからPC接続用USB Type-Cケーブルを取り外す

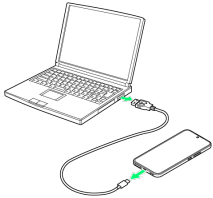

充電が終了します。

## 電源を入れる／切る

本機を操作しても画面が変わらない、アプリが開かないといった、正常に動作していない場合は、本機を強制的に再起動してください。

### 電源を入れる

1

電源ボタン/スクリーンロックボタン（長押し）

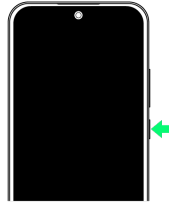

画面ロック解除画面が表示されます。

- ・画面ロックの解除については「[画面ロックを解除する](#)」を参照してください。
- ・はじめて電源を入れたときは、初期設定ウィザードが起動します。設定については「[初期設定を行う](#)」を参照してください。

### 電源を切る

1

電源ボタン/スクリーンロックボタンと音量ボタンの上を同時に押す



2

を **電源オフ** までドラッグ



電源が切れます。

## 再起動する

1

電源ボタン/スクリーンロックボタンと音量ボタンの上を同時に押す



2

を **再起動** までドラッグ



再起動します。

## 強制的に再起動する

1

電源ボタン/スクリーンロックボタンと音量ボタンの上を同時に10秒以上長押し



強制的に再起動します。

## 初期設定を行う

はじめて本機の電源を入れたときは、初期設定画面が表示され、Wi-FiやGoogle™ アカウントなどの設定を行うことができます。画面の指示に従って、各項目を設定してください。

初期設定の手順は本機にSIMカードが取り付けられている場合の手順となります。eSIMを利用する場合は初期設定でWi-Fiを設定し、初期設定の完了後にeSIMの設定を行ってください。詳しくは「[eSIMについて](#)」を参照してください。

## 初期設定を行う

1



2

日本語 を選択して **次へ**

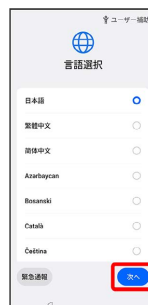

3

日本 を選択して **次へ**

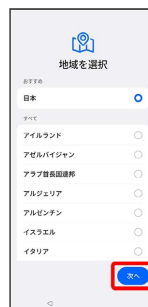

4

各項目を確認 → 次へ



5

スキップ



- ・設定などをコピーするには、**Android デバイス** / **iPhone® または iPad®** をタップします。以降は、画面の指示に従って操作してください。

6

接続するWi-Fiネットワークを選択



- ・Wi-Fiネットワークを設定しないときは、**スキップ** をタップします。以降は、画面の指示に従って操作してください。

7

画面の指示に従ってWi-Fiを設定 → 次へ



8

コピーしない



- ・**次へ** をタップすると、Google アカウントを設定しているほかの端末からデータをコピーできます。画面の指示に従って操作してください。

9

画面の指示に従って、Google アカウントを設定



- ・Google アカウントについて詳しくは、「**Google アカウントを設定する**」を参照してください。
- ・Google アカウントを設定しないときは、**スキップ** → **スキップ** と操作します。

10

画面の指示に従って、ロック解除方法を設定



- ・ロック解除方法を設定しないときは、**スキップ** をタップします。

11

Google サービスを設定/確認 → 同意する



・ 確認画面が表示された場合は、画面の指示に従って操作してください。

12

次へ



13

画面の指示に従って、利用したいブラウザを選択 → デフォルトに設定

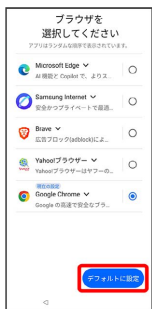

・ 初期設定完了後、標準で起動するブラウザを変更することができます。詳しくは、「アプリ」を参照してください。

14

画面の指示に従って、利用したい検索サービスを選択 → デフォルトに設定

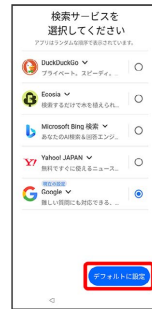

・ 初期設定完了後、標準で利用する検索サービス（検索エンジン）を変更することができます。詳しくは、「Chromeを設定する」を参照してください。

15

OK



16

おすすめのサービスを設定 → 同意



・ Glanceを利用する場合は、「Glance」がON (表示) になっていることを確認します。Glanceについて詳しくは、「ロック画面におすすめの壁紙を設定する」を参照してください。  
・ 確認画面が表示された場合は、画面の指示に従って操作してください。

## 17

ユーザーエクスペリエンスプログラムの内容を確認 → 同意する



## 18

画面色モードを選択 → 次へ



## 19

ナビゲーション方法を選択 → 完了



## 20



🚩 初期設定が完了します。

## Google アカウントを設定する

Google アカウントを利用すれば、Google サービスをより便利に活用できます。Google アカウントがないと利用できなかったり、機能が制限されたりするアプリがあります。

### ! Google アカウント利用時のご注意

Google アカウントのメールアドレスやパスワードはお忘れにならないようご注意ください。

## Google アカウントを作成する

## 1

ホーム画面を上フリック/スワイプ

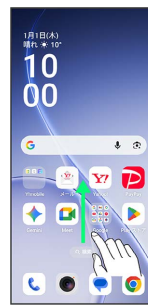

## 2

(設定)

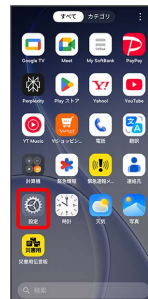

## 3

ユーザーとアカウント



4

## アカウントを追加



5

## Google



Google アカウントのログイン画面が表示されます。

6

## アカウントを作成



7

## 個人で使用



8

## 姓を入力 → 名を入力 → 次へ



・確認画面が表示されたときは、画面の指示に従って操作してください。

9

## 生年月日と性別を入力 → 次へ



10

## アドレスを選択または 自分で Gmail アドレスを作成 → ユーザー名 (メールアドレス) を入力 → 次へ



11

## パスワードを入力 → 次へ



12

次へ



13

プライバシーポリシーと利用規約を確認して **同意する**

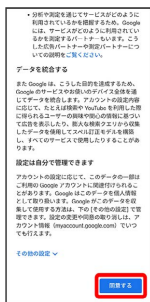

14

Google サービスの設定を確認して **同意する**



🏠 アカウントの作成が完了します。

Google アカウントでログインする

1

ホーム画面を上にフリック/スワイプ

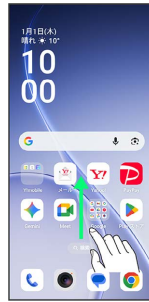

2

(設定)



3

ユーザーとアカウント



4

アカウントを追加



5

Google

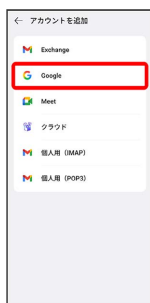

Google アカウントの追加画面が表示されます。

6

Google アカウントの追加画面でメールアドレスを入力 [次へ](#)



7

パスワードを入力 [次へ](#)



8

画面の指示に従って操作



Google アカウントのログインが完了します。

- ・確認画面が表示された場合は、画面の指示に従って操作してください。

## 画面ロックを解除する

一定時間何も操作しないと、画面がロックされます。電源ボタン/スクリーンロックボタンを押して手動で画面をロックすることもできます。バッテリーの消費を抑えられ、ディスプレイ操作を受け付けなくなるので誤動作を防ぐことができます。

### 画面ロックについて

本機を一定時間何も操作しないと、バッテリーの消費を抑えるため画面が消灯します（画面ロック状態）。

ディスプレイ操作も受け付けなくなるので、誤動作を防ぐことができます。

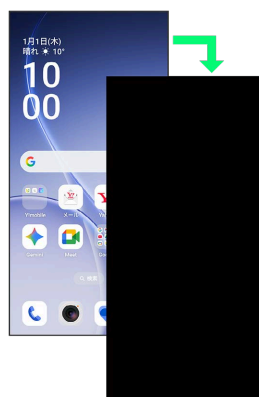

- ・画面点灯時に電源ボタン/スクリーンロックボタンを押すと、手動で画面ロック状態にすることができます。

### 音楽再生中に画面ロック状態になったとき

音楽再生は継続されます。画面消灯（画面ロック）中に電源ボタン/スクリーンロックボタンを押すと、ロック画面に操作パネルが表示され、操作することができます（利用するアプリによっては、動作が異なる場合があります）。

## 画面ロックを解除する

### 1

画面ロック中に電源ボタン/スクリーンロックボタンを押す

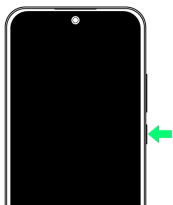

 ロック画面が表示されます。

### 2

ロック画面を上フリック/スワイプ



 画面ロックが解除されます。

・画面ロックの解除方法は変更することができます。画面ロック解除方法の設定については、「[セキュリティとプライバシーの設定](#)」を参照してください。

## 基礎知識 / 基本操作

基本的な操作のしくみ.....	24
タッチパネルの使いかた.....	24
マナーモードについて.....	25
機内モードについて.....	26
文字を入力する.....	26
ソフトウェアアップデートについて.....	31

## 基本的な操作のしくみ

### 項目選択と画面移動

項目やアイコン、画面のキーなどをタップすると、該当する操作の画面に移動します。

- ・1つ前の画面に戻るときは、画面端から左/右にフリックします。



### メニュー操作

1

☰ をタップすると、その画面で利用できる機能の設定や項目が画面に表示されます。

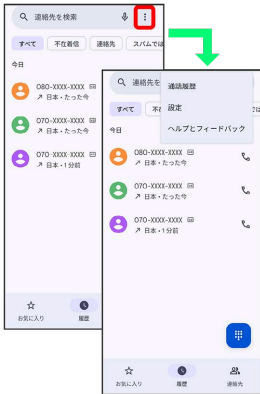

2

画面をロングタッチすると利用できる設定や項目が表示される画面もあります。



## タッチパネルの使いかた

本機のディスプレイはタッチパネルです。指で直接触れて操作できます。

### タップ

画面に軽く触れて、すぐに指を離します。

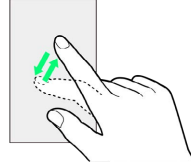

### ロングタッチ

画面に軽く触れたまま、しばらくそのままにしておきます。画面が切り替われば指を離します。

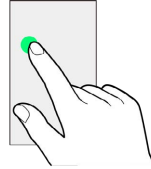

### ドラッグ

アイコンなどの対象物に軽く触れたまま、目的の位置までなぞり、指を離します。

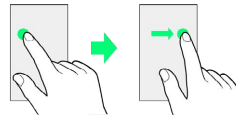

### フリック/スワイプ

画面に軽く触れて、上下左右に指を軽くはじきます。

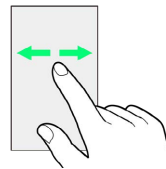

### ピンチ

2本の指で画面に触れ、指を開いたり閉じたりします。

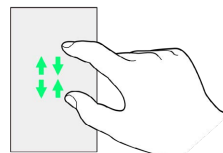

## マナーモードについて

周囲に迷惑がかからないよう、着信音や操作音などが鳴らないように設定できます。

### ! マナーモード設定中の注意

マナーモード設定中でも、シャッター音、動画撮影時の撮影開始／終了音、アラーム、動画・音楽などの音声は消音されません。

## マナーモード（バイブ）に設定する

1

音量ボタンを押す



2

...

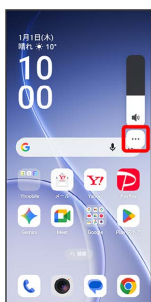

3

「着信音」のバーを下端にドラッグ



🔲 「着信音」と「通知」のバーのアイコンが 🔔 / 🔔 に変わり、マナーモード（バイブ）に設定されます。

## + コントロールセンターから設定する

コントロールセンターからマナーモード（バイブ）を設定することができます。

ステータスバーの右側を下にフリック／スワイプ → (表示)

## 機内モードについて

電源を入れたまま、電波を発する機能を無効にできます。

### 機内モードを利用する

1

ステータスバーの右側を下にフリック/スワイプ



コントロールセンターが表示されます。

2

### 機内モード



機内モードが設定されます。

- ・機内モードを設定しているときに、同様の操作を再度行うと機内モードが解除されます。
- ・ホーム画面を上からフリック/スワイプ → (設定) → 機内モード (表示) と操作しても、機内モードを設定できます。

## 文字を入力する

### キーボードについて

文字を入力するときは、ディスプレイに表示されるソフトウェアキーボードを使用します。

ソフトウェアキーボードには1つのキーに複数の文字が割り当てられている「12キー」と、1つのキーに1つの文字が割り当てられている「QWERTY」、「GODAN」と「五十音」があります。手書きで文字を入力できる「手書き」も利用できます。

- ・利用するキーボードを設定するには、キーボード表示中に をタップし、言語 → 日本語 → 12キー / QWERTY / 手書き / GODAN / 五十音 → 完了 と操作します。複数のキーボードを設定している場合は、文字入力画面で をタップすることで、キーボードを切り替えられます。
- ・キーボードを非表示にするには、 をタップします。

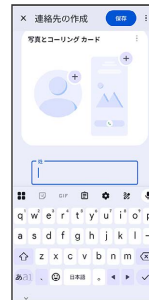
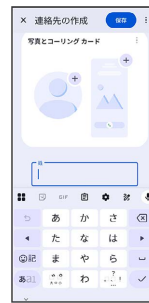

## 12キー画面の見かた

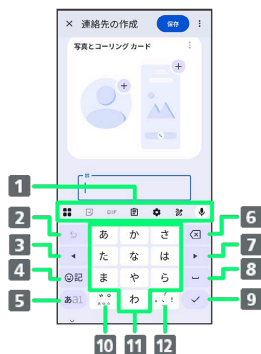

- 1 機能のアイコンが表示されます（ツールバー）。
- 2 文字入力キーに割り当てられている1つ前の文字に戻ります。文字を確定後は、確定前の状態に戻ります。
- 3 カーソルを左に移動します。文字入力中は変換の区切りを変更します。
- 4 絵文字/GIF/ステッカー/顔文字/記号のリストを表示します。
- 5 文字入力モードを切り替えます（ひらがな/半角英字/数字）。ロングタッチすると入力オプションが表示されます。
- 6 カーソルの前の文字を削除します。
- 7 カーソルを右に移動します。文字入力中は変換の区切りを変更します。
- 8 スペース入力、または文字の変換を行います。
- 9 改行入力、または入力中の文字を確定します。ロングタッチすると入力オプションが表示されます。
- 10 入力中の文字に対し、「ゝ」（濁点）/「゜」（半濁点）の入力、および大文字/小文字の切り替えを行います。
- 11 キーに割り当てられている文字を入力します。
- 12 「、」（読点）、「。」（句点）などを入力します。

## QWERTY画面の見かた

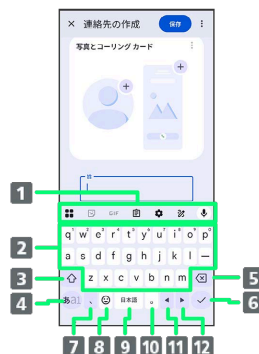

- 1 機能のアイコンが表示されます（ツールバー）。
- 2 キーに割り当てられている文字を入力します。
- 3 大文字/小文字を切り替えます。
- 4 入力文字モードを切り替えます（ひらがな/半角英字/数字）。ロングタッチすると入力オプションが表示されます。
- 5 カーソルの前の文字を削除します。
- 6 改行入力、または入力中の文字を確定します。ロングタッチすると入力オプションが表示されます。
- 7 「、」（読点）を入力します。ロングタッチすると入力オプションが表示されます。
- 8 絵文字/GIF/ステッカー/顔文字/記号のリストを表示します。
- 9 スペース入力、または文字の変換を行います。
- 10 「。」（句点）を入力します。
- 11 カーソルを左に移動します。文字入力中は変換の区切りを変更します。
- 12 カーソルを右に移動します。文字入力中は変換の区切りを変更します。

## ツールバーについて

ツールバーに表示されるアイコンには、次のような機能があります。

アイコン	説明
	その他のアイコンを表示します。ツールバーに表示されるアイテムを入れ替えることもできます。
	絵文字/GIF/ステッカー/顔文字/記号のリストを表示します。
<b>GIF</b>	GIFのリストを表示します。
	クリップボードを使用できます。
	設定メニューを表示します。
	手書き入力モードに切り替えます。
	音声入力モードに切り替えます。
	キーボードのテーマを変更できます。
	片手モードに切り替えます。
	テキスト編集画面を表示します。
	ほかのユーザーとGboardを共有することができます。
	入力中にGoogle™ 翻訳を使用できます。
	フローティングキーボードに切り替えます。
	顔文字入力モードに切り替えます。
	キーボードの大きさや位置を変更します。
	記号入力モードに切り替えます。
	絵文字入力モードに切り替えます。
	文字を元に戻したりやり直すことができます。

## 文字種（文字入力モード）を切り替える

### 1

文字入力画面で 



 文字入力モードが切り替わります。

- ・  をタップするたびに、「半角英字入力」→「半角数字入力」→「ひらがな漢字入力」の順に切り替わります。

## ひらがなを入力する（12キー）

「けいたい」と入力する方法を例に説明します。

### 1

文字入力モードがひらがな漢字入力モードになっていることを確認

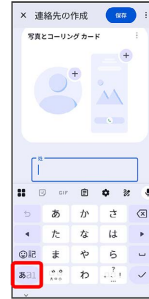

### 2

か (4回) → あ (2回) → た (1回) → あ (2回) → ←



 文字が入力されます。

## フリック入力について

12キーで入力するとき、キーを上下左右にフリックすることで、キーを繰り返しタップすることなく、入力したい文字を入力できます。キーに触れると、フリック入力が入力できる候補が表示されます。入力したい文字が表示されている方向にフリックすると、文字が入力されます。

「か」行を入力する方法を例に説明します。

1

「か」を上下左右にフリック

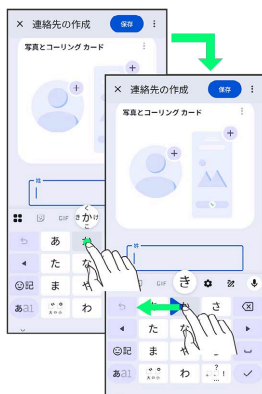

 フリックした方向の文字が入力されます。

## 文字を切り取り／コピーして貼り付ける

12キーを使用しているときを例に説明します。

1

入力済みの文字をロングタッチ

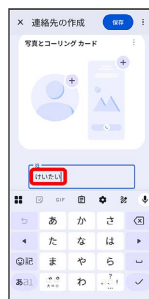

2

 をドラッグして文字列を選択



 選択した文字列がハイライト表示されます。

3

切り取り / コピー



4

貼り付ける位置でタップ



## 5

## 貼り付け



🚩 切り取り/コピーした文字列が貼り付けられます。

## 文字入力の設定を行う

文字入力に関する動作を設定できます。

項目	説明
言語	キーボードの言語やレイアウトを設定できます。
設定	キーやレイアウトなどの設定ができます。
テーマ	キーボードのテーマを変更できます。
修正と候補	入力候補や自動修正に関する設定ができます。
グライド入力	グライド入力の設定ができます。
音声入力	音声入力の設定ができます。
クリップボード	クリップボードの設定ができます。
単語リスト	単語リストを管理することができます。
絵文字、ステッカー、GIF	絵文字や予測検索などの設定ができます。
Gboard を共有	ほかのユーザーとGboardを共有することができます。
プライバシー	使用統計情報の送信やカスタマイズなどの設定ができます。
評価のお願い	Gboardに満足しているかどうかのアンケートに答えることができます。
アプリについて	利用規約、プライバシーポリシー、オープンソースライセンス、現在のバージョンを確認できます。
ヘルプとフィードバック	ヘルプを表示したり、フィードバックを送信できます。

## 1

文字入力画面で ⚙️

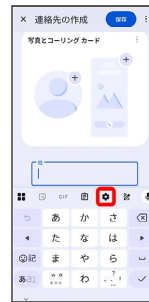

## 2

各項目をタップして設定

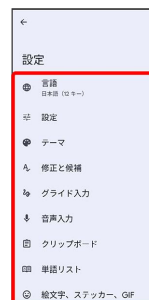

🚩 文字入力の設定が完了します。

## ソフトウェアアップデートについて

ネットワークを利用してソフトウェアアップデートが必要かどうかを確認し、必要なときにはアップデートができます。

### 💡 ソフトウェアアップデートを行う前に

本機の状況（故障・破損・水濡れなど）によっては、保存されているデータが破棄されることがあります。必要なデータは、ソフトウェアアップデート前にバックアップしておくことをおすすめします。なお、データが消失した場合の損害につきましては、当社は責任を負いかねますので、あらかじめご了承ください。

### ⚠️ ソフトウェアアップデート時のご注意

#### ソフトウェアアップデート中について

アップデートが完了するまで、本機は使用できません。ソフトウェアアップデートには時間がかかることがあります。ソフトウェアアップデート中は絶対にSIMカードを取り外したり、電源を切らないでください。更新に失敗することがあります。ソフトウェアアップデートに失敗すると、本機が使用できなくなることがあります。その場合はお問い合わせ先までご連絡ください。

#### ソフトウェアアップデート中の電波について

電波状況の良い所で、移動せずに操作してください。また、バッテリー残量が十分ある状態で操作してください。アップデート途中で電波状態が悪くなったり、バッテリー残量がなくなると、アップデートに失敗することがあります。アップデートに失敗すると本機が使用できなくなることがあります。

#### ほかの機能を操作している場合

ソフトウェアアップデート中は、ほかの機能を操作できません。

## ソフトウェアをアップデートする

### 1

ホーム画面を上フリック/スワイプ → (設定) → デバイスについて → Reno15 A



### 2

以降は、画面の指示に従って操作



ソフトウェアアップデートが実行されます。



## 画面の見かた

ColorOSについて.....	34
画面について.....	34
ステータスバーについて.....	41
通知ドロワーを利用する.....	43
コントロールセンターを利用する.....	44

## ColorOSについて

### ColorOSについて

本機はColorOSを搭載しています。ColorOSは、AndroidをベースにOPPOが独自にカスタマイズしたAndroidです。

シンプルで見やすいユーザーインターフェイス、自由に選べるアイコンデザインやアニメーションを使った表示など、誰にでもわかりやすく簡単に操作できるように設計されています。

また、アプリの起動速度の高速化、全体的なパフォーマンスの向上を実現し、省エネ機能による長時間の利用も可能です。

## 画面について

### ホーム画面とアプリドロワー画面

本機のおもな操作は、電源を入ると表示される「ホーム画面」と、アプリを一覧表示した「アプリドロワー画面」から行います。



### ホーム画面の見かた



名称	説明
1 ステータスバー	右側を下にフリック/スワイプすると、コントロールセンターを表示します。 左側を下にフリック/スワイプすると、通知ドロワーを表示します。
2 空白エリア	アプリのショートカットやフォルダ、ウィジェットを自由に配置できます。
3 検索	端末内などを検索できます。
4 ドック (Dock) バー	アイコンをタップすると、アプリや機能を起動できます。お好みのアプリのショートカットを設定できます。フォルダを作成することもできます。

## ホーム画面シートを切り替える

ホーム画面シートが複数あるときは、ホーム画面を左右にフリック/スワイプすると、ホーム画面シートを切り替えることができます。



## ナビゲーションバー

画面下部のバーが表示される領域を「ナビゲーションバー」と呼びます。バーをフリック/スワイプして操作できます。

- ・ナビゲーションモードを **ジェスチャー** に設定しているときに利用できます。ナビゲーションモードの変更について詳しくは、「[システムおよび更新](#)」を参照してください。



操作	説明
画面下端から上にフリック/スワイプ	ホーム画面を表示します。
画面下端を上へスワイプして指を止める	最近使用したアプリを一覧表示し、起動や一覧からの削除ができます。

## 縦画面と横画面

本機を横向きに回転させると、表示画面も横表示に切り替わります。

- ・表示中の画面によっては、本機の向きを変えても横表示されない場合があります。



## 画面分割モード

本機の表示画面を分割し、2つのアプリを表示、操作できます。あらかじめ、操作したいアプリを起動しておいてください。ここでは、☎（電話）とほかのアプリを表示、操作する方法を例に説明します。

- ・アプリによっては、画面分割モードを利用できない場合があります。

### 1

画面下端を上にスワイプして指を止める

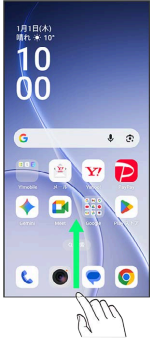

最近使用したアプリの履歴が表示されます。

### 2

操作したいアプリの



### 3

ビュー分割



画面分割モードに切り替わり、選択したアプリが画面上部に表示されます。

### 4

画面分割モードの画面下に表示された画面から、次に操作したいアプリをタップ

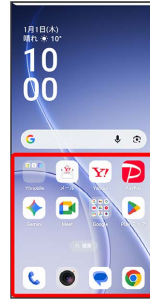

画面分割モードの画面下にタップしたアプリが表示されます。

## + 画面分割モード表示時の操作

### アプリを切り替える

画面下端を上にスワイプして指を止める → 操作したいアプリをタップ

- ・あらかじめ、操作したいアプリを起動しておいてください。

### 画面の上下を入れ替える

2つのアプリの境界の  をタップ → **両側の位置を入れ替える**

2つのアプリの境界の ● ● ● を上下にドラッグしても入れ替えることができます。

### 画面分割モードの表示幅を変更する

2つのアプリの境界の間にある  を上下にドラッグ

### 画面分割モードを終了する

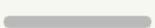
2つのアプリの境界の間にある  を上下の端までドラッグ

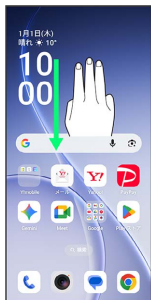

## スクリーンショットを撮る

3本の指で画面を下にドラッグすると、表示されている画面のスクリーンショットを撮ることができます。



- ・撮ったスクリーンショットは、 (写真) などから確認することができます。
- ・電源ボタン/スクリーンロックボタンと音量ボタンの下を同時に押しても、スクリーンショットを撮ることができます。

### + 好みの長さのスクリーンショット (スクローリングスクリーンショット) を撮る

3本の指で画面を下にドラッグ  **スクロール**  画面を上  
にフリック/スワイプして撮りたいスクリーンショットの長さを変  
更  **完了**

 縦に長い画面のスクリーンショットが保存されます。

## 壁紙を変更する

1

ホーム画面のアイコンがない場所をロングタッチ

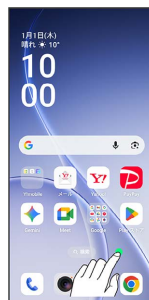

- ・確認画面が表示されたときは、画面の指示に従って操作してください。

2

壁紙とスタイル



3

壁紙



## 4

## 壁紙を選択



 壁紙が設定されます。

- ・ 選択した壁紙によっては、操作が異なる場合があります。画面の指示に従って操作してください。

## ショートカットを追加する

## 1

ホーム画面を上にフリック/スワイプ

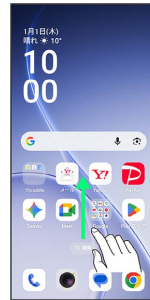

## 2

追加したいアプリをロングタッチし、そのままドラッグ

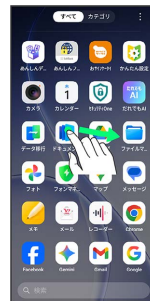

## 3

ホーム画面の追加したい場所で指を離す











 ショートカットが追加されます。

## ウィジェットを追加する

追加できるウィジェットは次のとおりです（ご利用環境によって、表示されるウィジェットは異なります）。

項目	説明
アウトドアモード	配達ドライバーアプリ使用時に、より迅速に注文を受け付ける設定ができます。
イベント	イベントを表示します。
1か月のカレンダー	1か月のカレンダーを表示します。
カウントダウン	重要な日付までのカウントダウンを表示します。
誕生日	誕生日までのカウントダウンを表示します。
記念日	記念日までのカウントダウンを表示します。
タスク	タスクを表示します。
本日	本日の予定を表示します。
月表示	月表示のカレンダーを表示します。
会話	最近のメッセージ、不在着信、最新のステータスを表示します。
ファイルの候補	ファイルの候補や検索にすばやくアクセスできます。
ドライブのクイック操作	Google ドライブを利用できます。
バッテリー残量	バッテリー残量を表示します。
最近のファイル	最近のファイルをすばやく開きます。
タグ付きのファイル	タグ付けされたファイルにすばやくアクセスします。
人物とペット	家族や友達、ペットのベストショットを表示します。
思い出の写真	思い出の写真を表示します。
タップしてクリーンアップする	ウィジェットをタップするとストレージのクリーンアップを利用できます。
ストレージクリーナー	フォンのマネージャーでストレージのクリーンアップを利用できます。
システムの健康状態	システムの健康状態を表示します。
データ使用量	データ使用量を表示します。
Trinity Engine	メモリーの使用状況を最適化します。
バッテリー使用状況	バッテリー使用状況を表示します。
クリーンアップ	フォンのマネージャーでストレージのクリーンアップを利用できます。
クリーンアップとブースト	フォンのマネージャーでストレージのクリーンアップとシステムブーストを利用できます。
選択されたデバイス	追加されたデバイスを表示します。
デバイス概要	追加された複数のデバイスを表示します。
選択中のメモ	メモアプリに保存されているメモから表示したいメモを選択して表示します。
選択したメモ帳	メモアプリに保存されているメモを一覧表示します。

ホーム画面の「やることリスト」	やることリストを表示します。
レコーダー	レコーダーを利用できます。
Chrome のショートカット	Chrome™のショートカットを表示します。
Chrome Dino	タップするとChromeが起動し、ゲームをプレイできます。
Chrome のブックマーク	Chromeのブックマークを表示します。
Chrome で検索	Chromeで検索ができます。
あなたの利用時間	1日の利用時間を確認できます。
Gemini	Geminiにすばやくアクセスができます。
Gmail	選択したフォルダのメールを確認できます。
スナップショット	日時やカレンダーの情報などを表示します。
Google	Google ウェブサイトや本機内を検索できます。
Finance ウォッチリスト	株価情報などを確認できます。
Google TV	Google TVを利用できます。
Perplexity	Perplexityを利用できます。
未読メール（背景なし）	Y!mobile メールを利用できます。未読数が表示されます。ウィジェットの背景はなしで表示されます。
未読メール（背景黒）	Y!mobile メールを利用できます。未読数が表示されます。ウィジェットの背景は黒で表示されます。
未読メール（背景白）	Y!mobile メールを利用できます。未読数が表示されます。ウィジェットの背景は白で表示されます。
新着メール確認	Y!mobile メールを受信メールを確認できます。
Yahoo!検索	Yahoo!検索ができます。
今日の予定件数	Yahoo! JAPANアプリのカレンダーに登録されている予定を確認できます。
クイック操作	 (YouTube) の検索と閲覧をすばやく行います。
検索	 (YouTube) の検索をすばやく行います。
再生中	 (YT Music) を起動したり、音楽を再生できます。
ターンテーブル	最近再生した曲にすばやくアクセスできます。
ハイライト	ハイライトの写真が自動的に表示されます。
カスタム写真	選択した写真を表示します。
現在の天気	現在の気象情報を表示します。
1時間ごとの天気	現在の1時間ごとの気象情報を表示します。
毎日の天気	数日間の気象情報を表示します。
日の出と日の入り	お住まいの地域の日の出と日の入りを表示します。
UV	お住まいの地域のUV指数を表示します。
毎日の予報	毎日の天気情報を表示します。

時計	時計を表示します。タップすると  (時計) を起動します。
天気時計	天気と時計を表示します。タップすると  (時計) を起動します。
現地時間時計	現地時間の時計を表示します。タップすると  (時計) を起動します。
アラーム	アラームをオンにしたり、設定したアラームを表示します。タップすると  (時計) を起動します。
世界時計	世界時計を表示します。タップすると  (時計) を起動します。
今日の歩数	毎日の歩数を表示します。
お気に入りの連絡先	よく使う連絡先 (最大7件) を表示します。
個人の連絡先	登録した連絡先にすばやくアクセスできます。

## 1

ホーム画面のアイコンがない場所をロングタッチ → **ウィジェット**

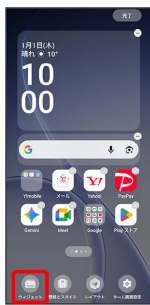

 ウィジェット一覧画面が表示されます。

・確認画面が表示されたときは、画面の指示に従って操作してください。

## 2

追加したいウィジェットを選択

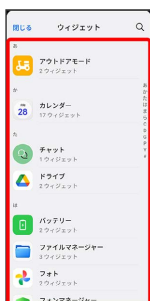

## 3

追加



 ウィジェットが追加されます。

・確認画面が表示されたときは、画面の指示に従って操作してください。

## + ホーム画面のアレンジ時の操作

ウィジェットやアイコンを移動する

ホーム画面で対象のアイテムをロングタッチ → 移動したい場所にドラッグ

ウィジェットやアイコンを削除する

ホーム画面で対象のアイテムをロングタッチ → **ウィジェット** を削除する → **削除**

## フォルダを追加する

1

ホーム画面でフォルダに入れたいアイコンをロングタッチ



2

同じフォルダへ入れたいアイコンの上にドラッグ



フォルダが追加されます。

### + フォルダ名の操作

#### フォルダ名を変更する

ホーム画面で対象のフォルダをタップ → フォルダ名をタップ → フォルダ名を入力

#### フォルダを統合する

ホーム画面でフォルダをロングタッチ → 統合したいフォルダの上にドラッグ

#### フォルダを拡大する

ホーム画面でフォルダをロングタッチ → **フォルダを拡大する**

フォルダが拡大されます。

・フォルダの大きさを戻す場合は、フォルダをロングタッチ → **フォルダを縮小する** と操作します。

#### フォルダを解除する

ホーム画面でフォルダをロングタッチ → **グループ化解除** → **グループ化解除**

フォルダが解除され、フォルダ内のアプリはホーム画面に配置されます。

## ステータスバーについて

ステータスバーは、本機の画面上部にあります。新着メールなどの通知アイコンや、本機の状態をお知らせするステータスアイコンが表示されます。

### ステータスバーの見かた



- 1 通知アイコン
- 2 ステータスアイコン
- 3 ライブアラートアイコン

### おもな通知アイコン

ステータスバーに表示される通知アイコンには、次のようなものがあります。

アイコン	説明
	新着Gmail™あり
	新着+メッセージ/SMS/Y!mobile メールあり
	不在着信あり
	伝言メッセージあり（留守番電話）
	カレンダーの予定通知あり
	未確認のアラームあり/15分以内に予定のアラームあり
	Bluetooth®によるファイル共有
	高パフォーマンスモード設定中
	Wi-FiテザリングをONに設定中

### おもなライブアラートアイコン

ステータスバーに表示されるライブアラートアイコンには、次のようなものがあります。

アイコン	説明
	アラームをスヌーズ中
	タイマー動作中
	ストップウォッチ動作中

## おもなステータスアイコン

ステータスバーに表示されるステータスアイコンには、次のようなものがあります。

アイコン	説明
	Bluetooth®ON
	マナーモード (パイプ) 設定中
	サイレントモード設定中
	音声サービスおよびデータ通信を利用中 (5G 高速・大容量通信時) <sup>1</sup>
	音声サービスおよびデータ通信を利用可能 (5G) <sup>1</sup>
	音声サービスおよびデータ通信を利用中 (4G LTE/4G: キャリアアグリゲーション対応時)
	音声サービスおよびデータ通信を利用可能 (4G LTE/4G) <sup>2</sup>
	音声サービスおよびデータ通信を利用可能 (HSPA+)
	音声サービスおよびデータ通信を利用可能 (HSDPA)
	音声サービス利用不可、データ通信のみ利用中 (5G高速・大容量通信時) <sup>1</sup>
	音声サービス利用不可、データ通信のみ利用可能 (5G) <sup>1</sup>
	音声サービス利用不可、データ通信のみ利用中 (4G LTE/4G: キャリアアグリゲーション対応時)
	音声サービス利用不可、データ通信のみ利用可能 (4G LTE/4G) <sup>2</sup>
	音声サービス利用不可、データ通信のみ利用可能 (HSPA+)
	音声サービス利用不可、データ通信のみ利用可能 (HSDPA)
	音声サービスのみ利用可能、データ通信利用不可
	音声サービスおよびデータ通信が利用不可
	VoLTEコールをONに設定中
	SIM1/SIM2の両方が有効
	Wi-Fiネットワーク接続中
	電波レベル
	ローミング中
	機内モード設定中
	高パフォーマンスモード設定中
	要充電
	バッテリー残量が少ない状態
	バッテリー残量十分
	バッテリー充電中
	省エネモード設定中
	現在地取得中
	アラーム設定中



アプリがカメラの使用を開始



アプリがマイクの使用を開始

- お使いの端末画面上 (画面上部) に待ち受け時は「5G」と表示されている場合でも、通信を行う際は表示が「4G」に切り替わり、4G通信が使用される場合があります。
- 本機はFDD-LTE (SoftBank 4G LTE) およびAXGP (SoftBank 4G) に対応しており、どちらに接続していてもこのアイコンが表示されます。また、SoftBank 4Gに優先的に接続します。

## 通知ドローワーを利用する

ステータスバーの左側を下にフリック/スワイプすると、通知ドローワーを開くことができます。通知ドローワーでは、通知アイコンとその内容を確認できます。

### 通知ドローワーを開く

1

ステータスバーの左側を下にフリック/スワイプ



通知ドローワーが表示されます。

### + 通知ドローワーを閉じる

通知ドローワーを上をフリック/スワイプ

### 通知ドローワーの見かた



- 1 着信などの通知や実行中の機能を表示<sup>1</sup>
- 2 サイレント通知を表示<sup>1</sup>
- 3 通知内容を利用<sup>2</sup>
- 4 通知をすべて削除し、通知ドローワーを閉じる<sup>3</sup>

- 1 通知を左右どちらにフリック/スワイプしても、通知を削除することができます。
- 2 通知によって利用できる機能は異なります。
- 3 通知内容によっては削除できない場合があります。

### 通知を確認する

1

ステータスバーの左側を下にフリック/スワイプ



通知ドローワーが表示されます。

### 通知を削除する

1

ステータスバーの左側を下にフリック/スワイプ



通知ドローワーが表示されます。

2

削除したい通知を左右にフリック/スワイプ

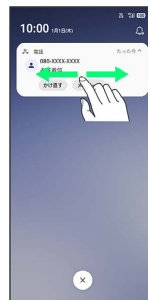

通知が削除されます。

## 通知を全件削除する

1

ステータスバーの左側を下にフリック/スワイプ



 通知ドロワーが表示されます。

2



 通知が全件削除されます。

・通知内容によっては削除できない場合があります。

## コントロールセンターを利用する

ステータスバーの右側を下にフリック/スワイプすると、コントロールセンターを開くことができます。コントロールセンターでは、アイコンをタップして機能のON/OFFなどを設定できます。

### コントロールセンターを開く

1

ステータスバーの右側を下にフリック/スワイプ



 コントロールセンターが表示されます。

### + コントロールセンターについて



#### コントロールセンターを閉じる

コントロールセンターを上フリック/スワイプ

#### コントロールセンターをアレンジする

コントロールセンターに表示する機能の追加や削除、表示位置の変更ができます。

コントロールセンターで   アイコンをロングタッチ   
移動したい場所にドラッグ   完了

・画面左上の  をタップして追加、アイコン左上の  をタップして削除することもできます。

#### ロック画面でコントロールセンターを表示する

ロック画面でステータスバーの右側を下にフリック/スワイプ

## コントロールセンターの見かた

一部の項目で、名称の横に ▼ が表示されます。タップするとその機能に関する設定の一部を変更したり、**詳細設定** をタップして設定項目へ移動したりできます。

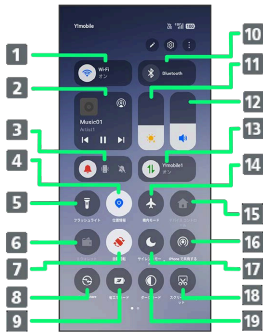

- 1 Wi-FiのON/OFF
- 2 音楽再生画面
- 3 着信モードの切り替え
- 4 位置情報のON/OFF
- 5 フラッシュライトのON/OFF
- 6 ウォレットのON/OFF
- 7 画面の自動回転のON/OFF
- 8 Quick ShareのON/OFF
- 9 省エネモードのON/OFF
- 10 Bluetooth®のON/OFF
- 11 画面の明るさを調節<sup>1</sup>
- 12 音量を調節
- 13 モバイルデータのON/OFF
- 14 機内モードのON/OFF
- 15 デバイスコントロールのON/OFF
- 16 iPhoneで共有するのON/OFF
- 17 サイレントモードのON/OFF
- 18 スクリーンショットを撮影
- 19 ダークモードのON/OFF

1 ☀️ をタップすると、画面の明るさの自動調整がON (☀️ 表示) になります。

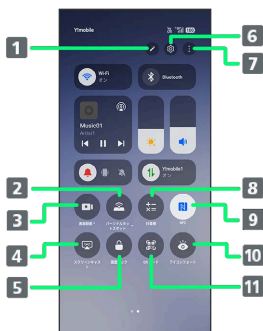

- 1 コントロールセンターを編集
- 2 パーソナルホットスポットのON/OFF
- 3 画面録画のON/OFF
- 4 スクリーンキャストを利用
- 5 画面をロック
- 6 設定を起動
- 7 クイック設定のカスタマイズ
- 8 計算機を利用
- 9 NFCのON/OFF
- 10 アイコンフォートのON/OFF
- 11 QRコードをスキャン



## 電話 / 電話帳

電話をかける / 受ける.....	48
連絡先 / 通話履歴 / お気に入りから電話をかける.....	53
オプションサービス.....	54
電話番号について.....	59
通話の設定をする.....	59
連絡先を利用する.....	60
連絡先データを読み込む.....	69
連絡先データを保存する.....	70

## 電話をかける／受ける

直接ダイヤルして電話をかける方法や、かかってきた電話の受けかた、着信中／通話中にできることを説明します。

### 電話機能について

#### 緊急通報位置通知について

緊急通報を行うと、お客様が発信した際の位置情報を緊急通報受理機関（警察など）へ通知します。このシステムを「緊急通報位置通知」といい、受信している基地局測位情報を元に算出した位置情報を通知します。

- ・お申し込み料金、通信料は一切かかりません。
- ・お客様の発信場所や電波の受信状況によっては、正確な位置が通知されないことがあります。必ず口頭で、緊急通報受理機関へお客様の発信場所や目的をお伝えください。
- ・日本国内の緊急通報受理機関に接続する場合は、VoLTE（LTEネットワーク）のみ利用できます。
- ・日本国内では、SIMカードを取り付けていない、またはeSIMを有効にしていない場合は、緊急通報番号（110番、118番、119番）に発信できません。
- ・「184」を付けて発信するなど、発信者番号を非通知にして緊急通報を行ったときは、位置情報は通知されません。ただし、人命などに差し迫った危険があると判断したときは、緊急通報受理機関がお客様の位置情報を取得することがあります。
- ・国際ローミングを使用しているときは、位置情報は通知されません。

#### VoLTE／VoLTE（HD+）およびHD Voiceへの対応について

本機は、VoLTE／VoLTE（HD+）およびHD Voiceに対応しており、より高品質な音声通話を行うことができます。詳しくは、「[VoLTE／VoLTE（HD+）を利用する](#)」および「[HD Voiceについて](#)」を参照してください。

### ? こんなときは

Q. 通話しづらい

- A. 騒音がひどい場所では、正しく通話ができないことがあります。
- A. スピーカーで通話するときは、通話音量を確認してください。通話音量を上げると通話しづらくなる場合があります。

Q. 通話中に「ブチッ」と音が入る

- A. 移動しながら通話していませんか。電波が弱くなって別のエリアに切り替わるときに発生することがあります。故障ではありません。

### ! 緊急通報をご利用可能なエリアについて

本機の緊急通報は、ワイモバイルのサービスエリア内でのみご利用になれます。

## 電話をかける

1

ホーム画面で （電話）



 電話画面が表示されます。

2



 電話番号発信画面が表示されます。

3

ダイヤルパッドをタップして相手の電話番号を入力



- ・一般電話にかけるときは、市外局番から入力してください。

## 4

## 音声通話



☑️ 電話がかかります。相手が電話を受けると、通話ができます。

## 5

通話が終了したら 📞

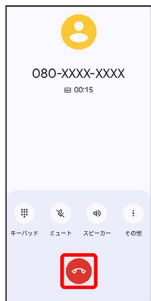

☑️ 通話が終了します。

### + 画面がロックされた状態で、緊急通報する

ロック画面を上フリック/スワイプ ➡️ 緊急通報 ➡️ 電話番号を入力 ➡️ 発信

・画面ロックを設定しているときのみ利用できます。画面ロックの設定について詳しくは、「[セキュリティとプライバシーの設定](#)」を参照してください。

### ? こんなときは

Q. 電話が繋がらない

- A. 相手の電話番号を市外局番からダイヤルしていますか。市外局番など、「0」で始まる相手の電話番号からダイヤルしてください。
- A. 電波状態が悪くありませんか。電波の届く場所に移動してからかけ直してください。

## 電話画面の見かた



- 1 連絡先を入力して検索します。
- 2 通話履歴を表示します。
- 3 お気に入りに登録している連絡先を表示します。
- 4 設定メニューなどを表示します。
- 5 ダイヤルパッドを表示します。
- 6 連絡先画面を表示します。

## 電話を受ける（画面消灯時）

1

電話がかかってきたら  を上にフリック/スワイプ
 通話ができます。

2

通話が終了したら 
 通話が終了します。

## + 電話着信時の操作

## 着信音を止める



着信中に音量ボタンまたは電源ボタン/スクリーンロックボタンを押す

## 着信を拒否する

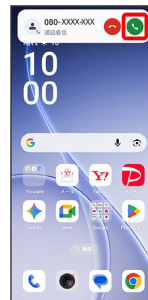

電話がかかってきたら  を下にフリック/スワイプ

## 電話を受ける（画面点灯時）

1

電話がかかってきたら 
 通話ができます。

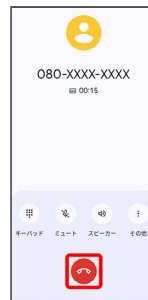
2

通話が終了したら 
 通話が終了します。

## 通話画面の見かた／通話中の操作

通話中は、アイコンをタップすることにより、次の機能が利用できます。

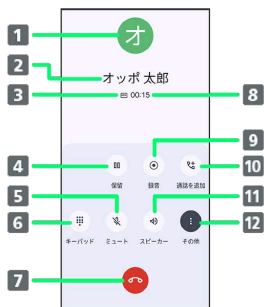

- 1 連絡先に登録している画像が表示されます。
- 2 相手の名前または電話番号が表示されます。
- 3 HD Voiceで通話中に表示されます。
- 4 通話を保留にします。<sup>1</sup>
- 5 相手に音声が聞こえないようにします。
- 6 ダイヤルパッドを表示／非表示します。
- 7 通話を終了します。
- 8 通話時間が表示されます。
- 9 通話を録音します。<sup>1</sup>
- 10 別の相手に電話をかけます。<sup>1</sup>
- 11 スピーカーを使って通話します。
- 12 通話を追加、録音、保留を表示／非表示します。

1 **その他** をタップすると表示されます。

## 通話音量を調節する

ここでは通話中に通話音量を調節する方法を説明します。

1

電話がかかってきたら  を上にフリック／スワイプ



 通話ができます。

2

音量ボタンを押す



 通話音量が調節されます。

## スピーカーフォンに切り替える

1

通話中に **スピーカー**



 スピーカーフォンに切り替わります。

## 通話中に連絡先を確認する

1

通話中に画面下部を上フリック/スワイプ



2

ホーム画面で  (Google)



3

 (連絡先)



 連絡先画面が表示されます。



## VoLTE/VoLTE (HD+) を利用する







VoLTE (Voice over LTE) とは、LTEを利用した音声通話システムです。またVoLTE (HD+) は、従来のVoLTEよりも、より肉声に近いクリアな音質の通話をご利用いただけます。





- ・ソフトバンク/ワイモバイルのVoLTE対応機、VoLTE (HD+) 対応機との間で利用できます。また、本機/相手機共に、SoftBank 4G LTE (FDD LTE) サービスエリア内にあること、4Gサービスが有効になっていること、の両方を満たす必要があります。
- ・VoLTE国際ローミングの対象国・地域については下記のウェブサイトを参照ください。

[https://www.ymobile.jp/service/global\\_roaming/](https://www.ymobile.jp/service/global_roaming/)

### ! VoLTE/VoLTE (HD+) 利用時のご注意

VoLTE/VoLTE (HD+) は4Gサービスを利用します。本機の4Gサービスが無効になっているときは、利用できません。VoLTE/VoLTE (HD+) が利用できないときは、次の操作で4Gサービスが有効 (  または  が選択されている状態) になっているかどうかを確認してください。

ホーム画面を上フリック/スワイプ   (設定)   
  設定するSIMをタップ  

- ・無効 (  ) になっているときは、  または  をタップして有効 (  ) にしてください。

## HD Voiceについて

HD Voiceは、低音から高音まで幅広い範囲の音域に対応しており、より自然でクリアな音声通話が可能になります。

- ・ソフトバンク/ワイモバイルのHD Voice対応機との間で利用できます。
- ・HD Voiceは、VoLTEに対応しています。VoLTEと組み合わせることで、さらに高い品質の音声通話が可能になります。

## 連絡先 / 通話履歴 / お気に入りから電話をかける

### 連絡先から電話をかける

1

ホーム画面で  (Google)

2

連絡先 (連絡先)



 連絡先画面が表示されます。

3

対象の連絡先をタップ



4

電話番号をタップ

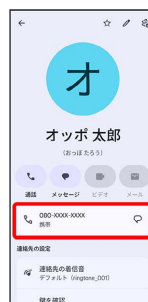

 電話がかかります。相手が電話を受けると、通話ができます。

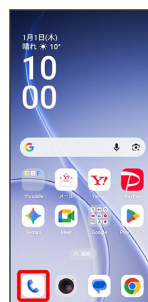

### 通話履歴から電話をかける

1

ホーム画面で  (電話)

 電話画面が表示されます。

2

履歴  対象の通話履歴の 

 電話がかかります。相手が電話を受けると、通話ができます。

## お気に入りから電話をかける

1

ホーム画面で  (電話)



 電話画面が表示されます。

2

お気に入り  発信するお気に入りをタップ



 電話がかかります。相手が電話を受けると、通話ができます。

## オプションサービス

便利な音声電話用オプションサービスが利用できます。

### オプションサービスについて

次のオプションサービスが利用できます。

サービス名	説明
転送電話サービス	圏外時や電話を受けられないとき、あらかじめ指定した電話番号へ転送します。
留守番電話プラス <sup>1</sup>	圏外時や電話を受けられないとき、留守番電話センターで伝言をお預かりします。
割込通話 <sup>1</sup>	通話中にかかってきた電話を受けることができます。
グループ通話 <sup>1</sup>	複数の相手と同時に通話できます。
発信者番号通知サービス	お客様の電話番号を相手に通知したり、通知しないようにすることができます。
発着信規制サービス	電話発着信を状況に合わせて制限できます。
一定額ストップサービス <sup>1</sup>	ご利用金額が設定額を超えた場合、発信（音声発信・メールサービス・パケット通信）を停止します。
ナンバーロック <sup>1</sup>	かかってきたいたずら電話や迷惑電話などを次から着信しないように設定できます。

<sup>1</sup> 別途お申し込みが必要です。

## 転送電話サービスを利用する

1

ホーム画面で  (電話)



 電話画面が表示されます。

2

 **設定**  **電話アカウント**  **通信事業者に関する設定**  **電話サービス設定**



 電話サービス設定画面が表示されます。

3

留守番電話・転送電話



4

留守番電話・転送電話  **転送電話ON**





5

呼び出し時間  呼び出し時間を選択



6

転送先の電話番号  転送先の電話番号を入力  **登録**



7

確定



 転送電話サービスが設定されます。

## 留守番電話プラスを利用する

ご利用いただく際には、別途お申し込みが必要です。

1

ホーム画面で  (電話)



 電話画面が表示されます。

2



 通話サービス設定画面が表示されます。

3

留守番電話・転送電話



4

留守番電話・転送電話  留守番電話ON

5

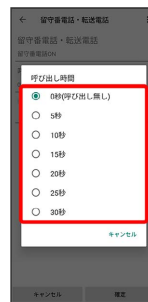
呼び出し時間  呼び出し時間を選択

6

確定



 留守番電話プラスが設定されます。

・新しい伝言メッセージが録音されるとステータスバーに ∞ が表示されます。「1416」に電話をかけて音声ガイダンスの指示に従ってください。

## 割込通話を利用する

ご利用いただく際には、別途お申し込みが必要です。

1

ホーム画面で  (電話)



 電話画面が表示されます。

2

  **設定**  **通話アカウント**  **通信事業者に関する設定**  **通話サービス設定**





 通話サービス設定画面が表示されます。

3

「割込通話」の  (  表示)



 割込通話が設定されます。

- ・通話中に電話がかかってくると、割り込み音が鳴ります。現在の通話を終了して電話に出るには、**応答/他の通話を終了** をタップします。現在の通話を保留にして電話に出るには、 を上にフリック/スワイプします。

## グループ通話を利用する

ご利用いただく際には、別途お申し込みが必要です。

1

通話中に **その他**  **通話を追加**



2

別の相手の電話番号を入力  **音声通話**



3

相手が応答したら **その他**  **統合**



 グループ通話が始まります。

## 発信者番号通知サービスを利用する

1

ホーム画面で  (電話)



 電話画面が表示されます。

2

 → **設定** → **通話アカウント** → **通信事業者に関する設定**



3

**マイナンバー** → **番号を非通知** / **番号を通知**



 発信者番号通知サービスが設定されます。

## 発信規制サービスを利用する

特定の電話番号に電話やSMSが発信できないように制限します。

- ・発信規制中に電話やSMSを発信しようとすると、発信できない旨のメッセージが表示されます。お客様がご利用になる地域によっては、表示されるまでに時間がかかることがあります。
- ・エリアによりSMSの送信は制限できない場合があります。

1

ホーム画面で  (電話)

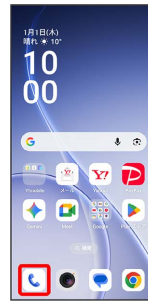

 電話画面が表示されます。

2

 → **設定** → **通話アカウント** → **通信事業者に関する設定** → **通話サービス設定**



 通話サービス設定画面が表示されます。

3

**発信規制** / **着信規制** → **規制する発信/着信条件を選択**

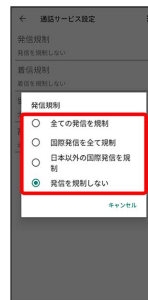

 発信規制サービスが設定されます。

## 電話番号について

### 自分の電話番号を確認する

1

ホーム画面を上フリック/スワイプ → (設定) → デバ

イスについて



2

その他の情報 → SIM カードのステータス



「電話番号」の下部に自分の電話番号が表示されます。

## 通話の設定をする

### 通話の設定をする

通話に関する設定ができます。設定できる項目は次のとおりです。

項目	説明
発着信情報/迷惑電話	<ul style="list-style-type: none"> <li>発信者番号とスパムの番号を表示</li> <li>連絡先のない電話番号の発信者名や、迷惑電話の可能性のある着信の際に情報が表示される設定をします。</li> </ul>
ユーザー補助機能	<ul style="list-style-type: none"> <li>ノイズキャンセル</li> <li>通話中、背景雑音を軽減するかどうかを設定します。</li> </ul>
ダイヤル アシスト	<ul style="list-style-type: none"> <li>ダイヤル アシスト</li> <li>ダイヤルアシストを利用するかどうかを設定します。</li> <li>デフォルトの居住国</li> <li>居住国の初期設定をします。</li> </ul>
ブロック中の電話番号	<ul style="list-style-type: none"> <li>不明</li> <li>非通知の着信を拒否するかどうかを設定します。</li> <li>電話番号を追加する</li> <li>着信を拒否する電話番号を設定します。</li> </ul>
通話アカウント	<ul style="list-style-type: none"> <li>応答/通話終了</li> <li>通話の応答や終了に関する設定をします。</li> <li>通信事業者に関する設定</li> <li>通話サービスなどに関する設定をします。</li> <li>その他の設定</li> <li>画面がロックされているときに着信があった場合に、フラッシュライトを点滅させるかを設定します。</li> </ul>
通話の録音	<ul style="list-style-type: none"> <li>録音ファイルの自動削除を設定</li> <li>通話の録音ファイルを自動で削除する経過日数を設定します。</li> <li>通話の録音ファイルをすべて削除</li> <li>通話の録音ファイルをすべて削除します。</li> </ul>
表示オプション	<ul style="list-style-type: none"> <li>モードを選択</li> <li>モードを設定します。</li> </ul>
クイック返信	<ul style="list-style-type: none"> <li>電話に出られない場合に返信するメッセージを編集できます。○ → リセット と操作すると、メッセージの設定をリセットできます。</li> </ul>
音とバイブレーション	<ul style="list-style-type: none"> <li>着信音や音量、バイブレーションなどを設定します。詳しくは「サウンドとバイブレーションの設定」を参照してください。</li> </ul>
留守番電話	<ul style="list-style-type: none"> <li>通知</li> <li>留守番電話の通知に関する設定をします。</li> <li>ビジュアル留守番電話</li> <li>ビジュアルボイスメールを利用するかどうかを設定します。</li> <li>詳細設定</li> <li>留守番電話の詳細設定を確認できます。</li> </ul>
連絡先の着信音	<ul style="list-style-type: none"> <li>連絡先ごとに着信音を設定します。</li> <li>詳しくは、「連絡先ごとに着信音を設定する」を参照してください。</li> </ul>

## 発信者番号の通知

・発信者番号の読み上げ  
通話着信時に発信者の名前と電話番号を読み上げるかどうかを設定します。

ふせるだけでサイレントモード

本機をふせるとサイレントモードになるようにするかどうかを設定します。

1

ホーム画面で  (電話)



 電話画面が表示されます。

2

 設定



3

各項目を設定



 通話に関する設定が終了します。

## 連絡先を利用する

連絡先に電話番号やメールアドレスなどを登録できます。グループを設定することで連絡先をグループで管理できます。また、電話番号を指定してブロックすることで、着信やSMSの受信を拒否することができます。

### ! 連絡先利用時のご注意

連絡先に登録したデータは、バッテリー残量のない状態で放置したりすると、消失または変化してしまうことがあります。また、事故や故障でも同様の可能性があります。大切な連絡先などは、控えをとっておかれることをおすすめします。なお、連絡先が消失または変化した場合の損害につきましては、当社では責任を負いかねますのであらかじめご了承ください。

### 新しい連絡先を登録する

1

ホーム画面で  (Google)

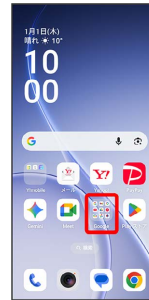

2

 (連絡先)

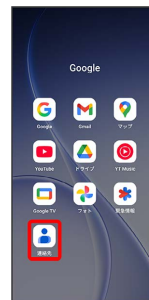

 連絡先画面が表示されます。

3



4

各項目を入力



- ・「その他」をタップすると、ニックネームやウェブサイトなども追加できます。

5

保存



連絡先が登録されます。

## 電話番号発信画面から連絡先を登録する

1

ホーム画面で ☎ (電話)

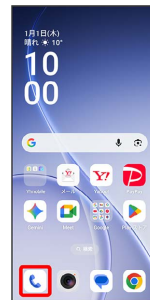

電話画面が表示されます。

2

☎ → ダイヤルパッドをタップして登録する電話番号を入力



3

新しい連絡先を作成



4

名前・読み仮名などを入力 → 保存



連絡先の登録が完了します。

## 連絡先を確認する

1

ホーム画面で  (Google)

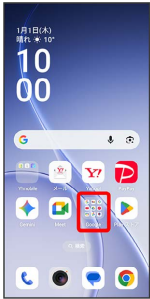

2

 (連絡先)



 連絡先画面が表示されます。

3

確認する連絡先をタップ



 連絡先詳細画面が表示されます。

## 連絡先画面の見かた

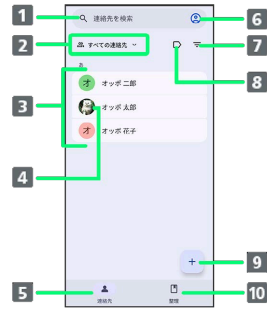

- 1 連絡先を検索します。
- 2 連絡先のアカウントを切り替えます。
- 3 登録されている連絡先が表示されます。
- 4 連絡先に登録されている画像が表示されます。
- 5 連絡先の一覧が表示されます。
- 6 Google アカウントや連絡先の設定ができます。
- 7 フィルターの表示/非表示を切り替えます。
- 8 ラベルを表示/作成します。
- 9 新しい連絡先を登録できます。
- 10 インポート/エクスポートや指定の番号のブロックなどの設定ができます。

## 連絡先を編集する

1

ホーム画面で  (Google)



2

 (連絡先)



 連絡先画面が表示されます。

3

対象の連絡先をタップ



4



5

各項目を編集

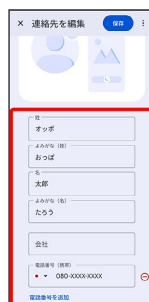

6

保存



 連絡先の変更が完了します。

## 連絡先を削除する

1

ホーム画面で  (Google)

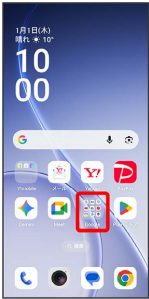

2

 (連絡先)

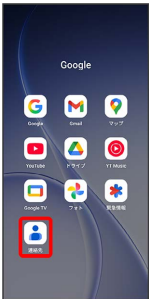

 連絡先画面が表示されます。

3

対象の連絡先をタップ



4



5

削除



6



削除





 連絡先が削除されます。

## グループ（ラベル）を設定する

1

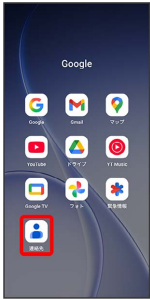
ホーム画面で  (Google) →  (連絡先)



 連絡先画面が表示されます。

2

 → 新しいラベル



3

ラベル名を入力 → OK



4

 または  連絡先を追加



5

ラベルを設定する連絡先を選択



6



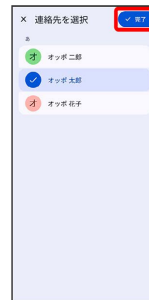

完了



 選択した連絡先にラベルが設定されます。





### + ラベル設定時の操作

#### ラベルに連絡先を追加する

連絡先画面で  ラベルを選択 →   追加する連絡先を選択 →  完了





 ラベルに連絡先が追加されます。

#### ラベル名を変更する

連絡先画面で  ラベルを選択 →  →  ラベル名を変更 →  ラベル名を変更 →  OK

 ラベル名が変更されます。

#### ラベルを削除する

連絡先画面で  ラベルを選択 →  →  ラベルを削除 →  OK

 ラベルが削除されます。

## 指定の番号をブロックする

1

ホーム画面で  (Google)

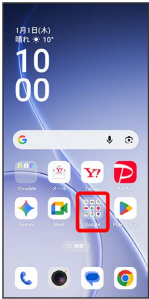

2

 (連絡先)

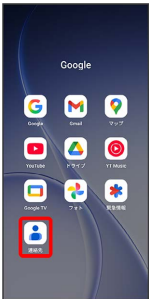

 連絡先画面が表示されます。

3

整理  ブロックした番号  電話番号を追加する

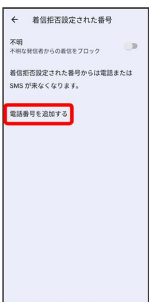

4

ブロックする番号を入力  着信拒否設定



 ブロックの設定が完了します。

## 連絡先ごとに着信音を設定する

1

ホーム画面で  (Google)

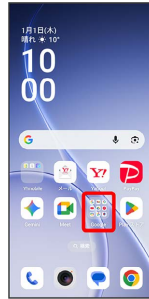

2

 (連絡先)

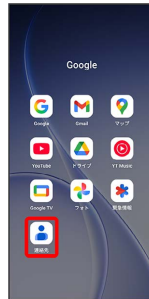

 連絡先画面が表示されます。

3

設定する連絡先を選択



4





5

## 連絡先の着信音



6

## クラシック / 自然 / このデバイス



7

## 設定する着信音を選択



 着信音の設定が完了します。

## 連絡先ごとに画像を設定する

1

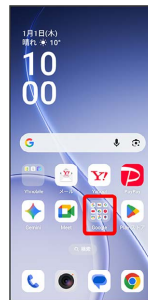
ホーム画面で  (Google)

2

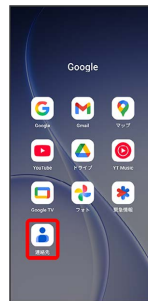
 (連絡先)

 連絡先画面が表示されます。

3

設定する連絡先を選択



4



5



6

## デバイス内の写真



- ・ モノグラムを選択するとモノグラムまたは絵文字から設定できます。
- ・ イラスト を選択するとイラストから設定できます。

7

## ギャラリー → 設定する写真を選択

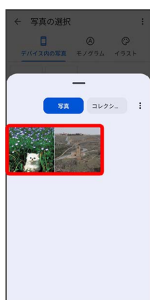

- ・ 確認画面が表示されたときは、画面の指示に従って操作してください。
- ・ カメラ を選択すると本機のカメラで写真を撮影して設定できます。

8

## 完了

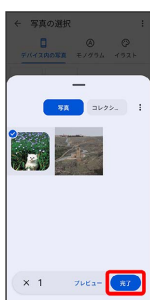

9

写真をドラッグまたは拡大／縮小／回転して、表示する範囲を設定



10

## 選択



11

## 保存



🚩 画像の設定が完了します。

- ・ 「写真とコーリングカード」の隣にある → 写真削除 をタップすると選択した写真を削除できます。

## 連絡先データを読み込む

### SDカードから連絡先データを読み込む

SDカードに保存（バックアップ）した連絡先データを読み込み（インポート）できます。

1

ホーム画面で  (Google)



2

 (連絡先)

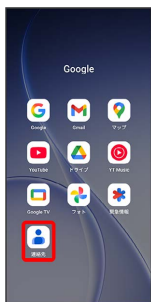

 連絡先画面が表示されます。

3

整理



4

ファイルからインポート



5

デバイス



別のアカウントを追加 をタップしてGoogleアカウントを登録すると、インポート用のアカウントを追加できます。

6



7

SDカード



## 8

読み込むファイルの保存先を選択 → 読み込むファイルを選択



🚩 連絡先データの読み込みが完了します。

## 連絡先データを保存する

### SDカードに連絡先データを保存する

## 1

ホーム画面で  (Google)

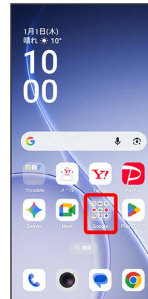

## 2

 (連絡先)

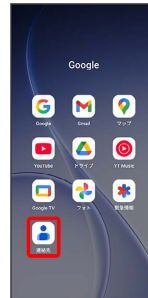

🚩 連絡先画面が表示されます。

## 3

#### 整理



## 4

#### ファイルへエクスポート



5

デバイス → エクスポート



- 別のアカウントを追加 をタップしGoogleアカウントを登録すると、エクスポート用のアカウントを追加できます。

6



7

SDカード



8

ファイルの保存先を選択 → ファイル名を入力 → 保存



 SDカードに連絡先データが保存されます。

- 確認画面が表示されたときは、画面の指示に従って操作してください。



## メール

Y!mobile メールについて.....	74
Y!mobile メールを利用開始する.....	75
アカウントの切り替えについて.....	76
新着メール一覧について.....	76
会話型表示/リスト型表示について.....	78
会話型表示でメールを確認する.....	80
リスト型表示でメールを確認する.....	82
会話型表示でメールを送信する.....	85
リスト型表示でメールを送信する.....	87
Y!mobile メール設定.....	90
Gmailを利用する.....	94

## Y!mobile メールについて



Y!mobile メールは、ワイモバイル公式メールアプリです。  
Y!mobile メールアドレス (@yahoo.ne.jp) に加え、Yahoo!メール (@yahoo.co.jp)、+メッセージ、SMS、MMS、Gmailなど複数のメールアカウントもまとめてご利用いただけます。また、家族や友人とのコミュニケーションがよりスムーズに楽しめる会話型の表示形式にも対応しています。

### 更新によるアプリ変更について

Y!mobileメールの利用方法や画面イメージはアプリの更新により変更になる可能性があります。  
詳しくは、次のワイモバイルウェブサイトをご参照ください。  
<https://www.ymobile.jp/service/ymobile/mail/>

### 利用できるメールの種類

項目	詳細
Y!mobile メール (@yahoo.ne.jp)	Y!mobileで提供しているメールサービスです。 自宅のパソコンからでも、本機と同じように送受信することができます。他社のメールフィルタ等では、携帯電話・PHSと扱われず。
Yahoo!メール (@yahoo.co.jp)	Yahoo!メールサービス用アカウントです。 Y!mobile初期登録時にYahoo!Japan IDをお持ちでない場合は自動的に取得されます。
MMS (@ymobile.ne.jp)	他社の携帯電話、パソコンなどのeメール対応機器とも送受信できるメールです。SMSより長いメッセージ、画像や動画などを添付して送信することができます。
SMS (電話番号)	携帯電話の電話番号を宛先としてメッセージの送受信ができます。 670文字 (半角英数字のみの場合1530文字) まで送ることができます。 お申し込み不要ですぐに利用できます。
+メッセージ <sup>1</sup>	携帯電話の電話番号を宛先として、本アプリを利用している端末とメッセージの送受信ができます。画像や動画のほか、スタンプや位置情報などを送信することができます。最大全角2730文字まで送受信可能です。
Gmail	GmailはGoogleのウェブメールサービスです。ウェブ上のGmailと、本機のGmailを自動で同期することができます。
eメール	会社や自宅のパソコンなどで送受信しているeメール (POP3/IMAP4) を、本機でも同じように送受信することができます。

1 +メッセージをご利用頂くには、利用規約への同意が必要になります。メールBOX (受信箱) で   「+メッセージ」を利用する と操作して表示される画面の指示に従ってください。SMS が  に切り替わります。

### + メールアカウント利用時の操作

#### パソコンからY!mobile メール/Yahoo!メールを確認する

Y!mobile メール/Yahoo!メールは、本機とメールサーバーとで同期が行われ、パソコンからでも同じ送受信内容を確認できます。

次のウェブサイトを開き、ログインしてください。

<https://mail.yahoo.co.jp/>

#### パソコンからeメールを確認する

eメールは、本機とメールサーバーとで同期が行われ、パソコンからでも同じ送受信内容 (POP方式の場合は受信内容のみ) を確認できます。

#### メールアドレスを変更する

Y!mobile メール/Yahoo!メール/MMSのメールアドレスの変更方法については、次のウェブサイトを参照してください。

<https://www.ymobile.jp/support/faq/>

### ! eメールについて

eメールを使用するには、メールアカウントを設定する必要があります。

## Y!mobile メールを利用開始する

Y!mobile メールは、Y!mobile メールアドレスやほかのメールサービスを利用することができます。

### Y!mobile メールアドレスを利用する

Y!mobile メールアドレスでY!mobile メールを利用するための設定を行います。

※アプリの利用方法や画面イメージはアプリの更新により変更になる可能性があります。

- ・ Y!mobile メールアドレスをお持ちでない場合、（かんたん設定）から作成できます。

#### 1

ホーム画面で （メール）



- ・ 確認画面が表示されたときは、画面の指示に従って操作してください。

#### 2

##### 利用開始



 ログイン画面が表示されます。

- ・ 画面の指示に従って、ログインしてください。
- ・ Y!mobile メールアドレスを作成する場合は、[こちら](#) をタップして画面の指示に従って操作してください。

#### 3

リスト型 / 会話型







- ・ メールの表示方法はあとから切り替えることができます。詳しくは、「[会話型表示とリスト型表示を切り替える](#)」を参照してください。

#### 4









アプリで利用する色を選択  [Y!mobile メールをはじめ](#)



 Y!mobile メールを利用するための設定が完了します。

- ・ 確認画面が表示されたときは、画面の指示に従って操作してください。
- ・ +メッセージをご利用頂くには、利用規約への同意が必要になります。メールBOX（受信箱）画面で   [設定](#)  [「+メッセージ」](#) を利用する と操作して表示される画面の指示に従ってください。SMS が  に切り替わります。

### +メッセージをSMSに戻す

ホーム画面で （メール）    [設定](#)  Y!mobile メール設定画面で、+メッセージのアカウントをタップ  [+メッセージサービスの初期化](#)  [初期化の確認](#)  [初期化を実行](#)

- ・ +メッセージサービスの初期化を行うと、+メッセージをSMSに戻すことができます。SMSに戻すと+メッセージで行ったやりとりはすべて削除されますので、ご注意ください。もし+メッセージで行ったやりとりを削除しない場合は [端末内のデータを残す](#) を有効（表示）にします。

## アカウントの切り替えについて

登録している複数のメールアカウントを切り替えることができます。

### アカウントを切り替える

1

変更したいメールアカウントをタップ



🚩 アカウントが切り替わります。

## 新着メール一覧について

登録しているすべてのメールアカウントの新着メールを一覧で確認することができます。

### 新着メールを確認する

1

新着



🚩 新着メール一覧画面が表示されます。

### 新着メールを削除する

1

新着メール一覧画面で、削除する新着メールの **削除**



2

削除



🚩 新着メールが削除されます。

・確認画面が表示されたときは、画面の指示に従って操作してください。

## 新着メールを既読にする

1

新着メール一覧画面で **既読** / **すべて既読**



新着メールが既読になります。

- ・ **既読** をタップすると、タップしたメールが既読になります。
- ・ **すべて既読** をタップすると、タップした日のすべてのメールが既読になります。

## 新着メール一覧の設定をする

1

新着メール一覧画面で **設定**



新着メール一覧設定画面が表示されます。

2

各項目を設定



設定が反映されます。

### + 新着メール一覧設定時の操作

#### 新着メール一覧に表示するアカウントを変更する

新着メール一覧設定画面で新着メール一覧に表示したいアカウントをタップ

- ・ アカウントをタップするたびに、表示 (  ) / 非表示 (  ) が切り替わります。

#### 新着メール一覧に電話帳登録済みのメールのみ表示するかどうかを設定する

新着メール一覧設定画面で **電話帳登録済みのみ表示する**

- ・ **電話帳登録済みのみ表示する** をタップするたびに、設定 (  ) / 解除 (  ) が切り替わります。

#### 新着メール一覧画面で表示する本文の行数を設定する

新着メール一覧設定画面で **表示する本文の行数** → 表示したい本文の行数を選択 → **OK**

アプリ起動時に新着メール一覧画面を表示するかどうかを設定する

新着メール一覧設定画面で **アプリ起動時に表示する**

- ・ **アプリ起動時に表示する** をタップするたびに、設定 (●) / 解除 (○) が切り替わります。

## 会話型表示／リスト型表示について

メールの表示方法には、会話型表示とリスト型表示の2種類があります。

### 会話型表示とリスト型表示を切り替える

1

ホーム画面で (メール)

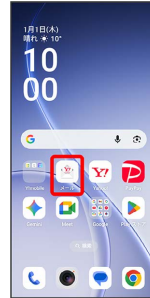

2



3



## 4

設定したいメールアカウントをタップ



・+メッセージ、SMSはリスト型表示に切り替えられません。

## 5

## 表示方法



## 6

会話型 / リスト型 → 決定



表示が切り替わります。

## 会話型表示について

会話型表示では、宛先ごとに送受信したメールをまとめて表示します。たとえば、山本さんとやりとりしたメールを確認するときは、1つのスレッドの中で山本さんと会話をしているように表示されます。



- 1 送受信した相手のスレッド
- 2 送受信したメール内容
- 3 本文入力欄

## リスト型表示について

リスト型表示では、「受信箱」や「送信済み」、作成したサブフォルダなどに分けてメールを保存します。



## 送信に失敗したメールについて

送信に失敗したメールは「下書き」フォルダへ移動されます。

## 会話型表示でメールを確認する

### メールを確認する

1

ホーム画面で  (メール)

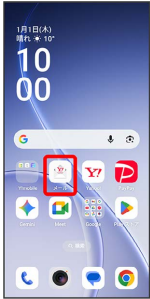

2



3

すべてのメール / 電話帳登録済み / 指定ドメイン / 未登録 / 迷惑メール



 メールBOX画面が表示されます。

- ・ 相手を限定せずに、迷惑メール・ゴミ箱以外の受信したすべてのメールを確認するときは、**すべてのメール** をタップします。
- ・ 電話帳に登録済みの相手とのメールを確認するときは、**電話帳登録済み** をタップします。
- ・ 指定ドメインに設定した相手とのメールを確認するときは、**指定ドメイン** をタップします。
- ・ 電話帳に未登録の相手とのメールを確認するときは、**未登録** をタップします。
- ・ 迷惑メールを確認するときは、**迷惑メール** をタップします。

4

宛先グループ (相手) をタップ



 メール送受信画面が表示されます。

5

メールをタップ  **詳細**



 メール詳細画面が表示されます。

・ +メッセージ、SMSの場合は、表示されません。

### メールBOX画面について



**1** 未読メール件数

アイコン



説明

送信に失敗したメールあり

## + メールBOX画面利用時の操作

Y!mobile メールのお知らせを確認する

メールBOX画面で お知らせ

このアプリについて確認する

メールBOX画面で このアプリについて

・項目によっては、タップして操作する必要があります。画面の指示に従って操作してください。

ヘルプ・お問い合わせについて

メールBOX画面で ヘルプ・お問い合わせ

宛先グループ名を編集する

メールBOX画面で **その他** **宛先グループ名の編集** **編集する宛先グループ名の** **グループ名を入力** **決定**

## メール送受信画面について



1 送信メール

2 受信メール

アイコン

説明

☆

タップしてメールにスターを付けることができます（☆表示）。削除間違いを防いだり、絞り込みでメールが探しやすくなります。

▲

送信に失敗したメール

## + メール送受信画面利用時の操作

宛先グループに選択されている宛先を確認する

メール送受信画面で、宛先グループ（相手）名をタップ 宛先を選択

宛先の詳細情報が表示されます。

・宛先グループ（相手）名の横に表示される数字は、選択されている宛先の数です。

添付ファイルを保存する

メール送受信画面で **添付ファイル：X** **ファイル名をタップ** **保存**（添付画像のときは、**画像を保存**） / **保存して共有** **保存**

・添付画像のときは、メール送受信画面で画像をタップしても画像の保存画面が表示されます。

・「X」は、添付されているファイルの数です。

メールを削除する

メール送受信画面で **削除** **選択削除** / **全件削除**

画面の指示に従って操作

・削除したメールはゴミ箱に移動されます。ゴミ箱を空にすると元には戻せませんのでご注意ください。

メールの宛先を変更する

メール送受信画面で **その他** **宛先を変更** 宛先を選択（ 表示） **決定**

・宛先は複数選択することができます。

宛先グループから個人に送信する

メール送受信画面で、宛先グループ（相手）名をタップ 宛先を選択 **この宛先に送信**

電話帳に登録されていない宛先を本機に登録する

メール送受信画面で、宛先グループ（相手）名をタップ 宛先を選択 **既存の連絡先に追加** / **新規連絡先を作成** 画面の指示に従って操作

## メール詳細画面について

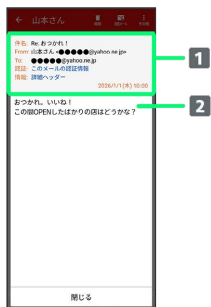

- 1 件名／差出人／宛先／送受信日時
- 2 本文

## 手動でメールを受信する

+メッセージ、SMSは手動で受信できません。すべて自動で受信されます。

1

ホーム画面で (メール)

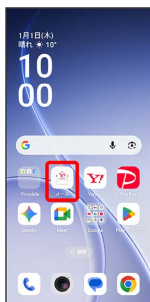

2

その他 **新着メール確認**



手動でメールを受信します。

- ・メールBOX画面で、画面を下にフリック/スワイプしても新着メールの確認ができます。

## リスト型表示でメールを確認する

+メッセージ、SMSはリスト型表示に対応していません。

### メールを確認する

1

ホーム画面で (メール)

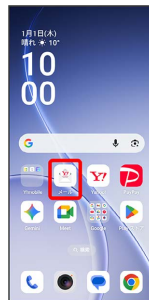

2



3

**受信箱**



受信箱画面が表示されます。

- ・未送信のメールを確認するときは、**下書き** をタップします。
- ・送信したメールを確認するときは、**送信済み** をタップします。
- ・削除したメールを確認するときは、**ゴミ箱** をタップします。
- ・**個人フォルダー** **個人フォルダーを追加** と操作すると、フォルダーを作成できます。画面の指示に従って操作してください。

4

メールをタップ



📄 メール詳細画面が表示されます。

受信箱画面について



1 差出人/件名/受信日時など

アイコン	説明
☆	タップしてメールにスターを付けることができます (★表示)。削除間違いを防いだり、絞り込みでメールが探しやすくなります。
📎	添付ファイルあり

+ 受信箱画面利用時の操作

**メールを既読/未読にする**

受信箱画面でメールのアイコンをタップ (✓表示) → 既読・未読 → 既読にする / 未読にする

---

**メールを移動する**

受信箱画面でメールのアイコンをタップ (✓表示) → 移動 → 移動先のフォルダーを選択

---

**メールを削除する**

受信箱画面でメールのアイコンをタップ (✓表示) → 削除

---

**メールを迷惑メールに登録する**

受信箱画面でメールのアイコンをタップ (✓表示) → 迷惑メール → 登録する迷惑メール条件を選択 → 登録

・登録する迷惑メール条件によっては、以降も操作が必要な場合があります。画面の指示に従って操作してください。

メール

## メール詳細画面について

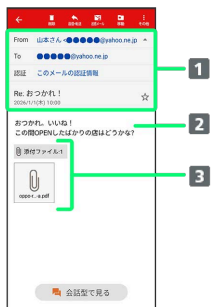

- 1 差出人/宛先/件名/送受信日時
- 2 本文
- 3 添付ファイルあり  
タップすると添付ファイルの保存ができます。

### + メール詳細画面利用時の操作

#### 会話型表示に切り替える

メール詳細画面で **会話型で見る**

- ・ **←** をタップすると、リスト型表示に戻ります。

#### 添付ファイルを保存する

メール詳細画面で **添付ファイル** → **ファイル名をタップ**  
→ **保存** (添付画像のときは、**画像を保存**) / **保存し**  
**て共有** → **保存**

- ・ メール詳細画面でアイコンをタップ → **保存** (添付画像のときは、**画像を保存**) / **保存して共有** → **保存** と操作しても保存できます。
- ・ **添付ファイル** の横に表示される数字は、添付されているファイルの数です。

#### メールを削除する

メール詳細画面で **削除** → **削除**

#### メールを迷惑メールに登録する

メール詳細画面で **迷惑メール** → **登録する迷惑メール条件を選択** → **登録**

- ・ 登録する迷惑メール条件によっては、以降も操作が必要な場合があります。画面の指示に従って操作してください。

#### メールを移動する

メール詳細画面で **移動** → **移動先のフォルダーをタップ**

## 手動でメールを受信する

### 1

ホーム画面で **📧** (メール)

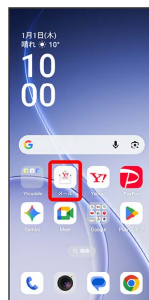

### 2

その他 → **新着メール確認**



**🚩** 手動でメールを受信します。

- ・ 受信箱画面で、画面を下にフリック/スワイプしても新着メールの確認ができます。

## 会話型表示でメールを送信する

### メールを送信する

1

ホーム画面で  (メール)

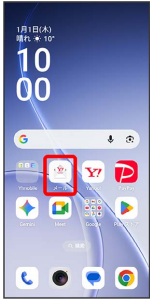

2

メールアカウントをタップ

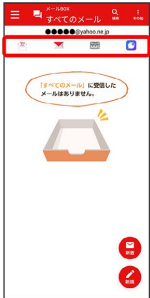

3

新規



 宛先選択画面が表示されます。

4

送信する宛先を選択 (  表示)  決定



 メール受信画面が表示されます。

- ・ **宛先入力** をタップすると、宛先を直接入力できます。また、入力した宛先を電話帳に登録することもできます。
- ・ 宛先は複数選択することができます。

5

本文入力欄をタップ  件名/本文を入力



- ・ 件名を削除するときは、**+** をタップし、**件名を削除** をタップします。

6



 メールが送信されます。

- ・ 確認画面が表示されたときは、画面の指示に従って操作してください。

## メールを返信する

1

メール送受信画面で、本文入力欄をタップ ➔ 本文を入力 ➔



🚩 メールが送信されます。

・確認画面が表示されたときは、画面の指示に従って操作してください。

## ファイルを添付する

SMSはファイルを添付することができません。

1

メール作成中に + ➔ **ファイル**を添付



・+メッセージの場合は、**ファイル**をタップします。

2

画面の指示に従ってファイルを添付

🚩 ファイルが添付されます。

## 顔文字/イラストを入力する

+メッセージ、SMSは顔文字/イラストを入力できません。

1

メール作成中に 😊



2

顔文字 / イラスト ➔ 顔文字/イラストを選択



🚩 顔文字/イラストが入力されます。

・件名入力欄にイラストは入力できません。  
・**あ**をタップすると、文字入力キーボードに戻ります。

+ +メッセージでスタンプを入力する

メール作成中に 😊 ➔ スタンプを選択

🚩 スタンプが入力されます。

・**あ**をタップすると、文字入力キーボードに戻ります。  
・スタンプの追加は、**スタンプ** (ストア) から行えます。

## リスト型表示でメールを送信する

+メッセージ、SMSはリスト型表示に対応していません。

### メールを送信する

1

ホーム画面で  (メール)

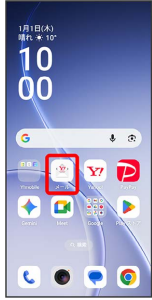

2

メールアカウントをタップ



3

新規



 新規メール作成画面が表示されます。

4



 宛先選択画面が表示されます。

- ・CcやBccで送信したい場合は、**Cc,Bcc** をタップして、**+** をタップしてください。
- ・宛先欄をタップすると、宛先を直接入力できます。

5

送信する宛先を選択 (  表示)  **決定**



- ・宛先入力 をタップすると、宛先を直接入力できます。また、入力した宛先を電話帳に登録することもできます。
- ・宛先は複数選択することができます。
- ・送信する宛先を設定したあと、送信する宛先をタップし  をタップすると宛先を削除できます。

6

件名/本文入力欄をタップ  件名/本文を入力



## 7

送信



✪ メールが送信されます。

・確認画面が表示されたときは、画面の指示に従って操作してください。

## メールを返信する

## 1

受信箱画面でメールをタップ

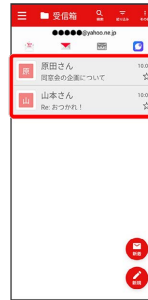

✪ メール詳細画面が表示されます。

## 2

返信・転送



## 3

返信 / 全員に返信 / 引用返信 / 全員に引用返信



・転送するときは、**転送** をタップします。

## 4

本文入力欄をタップ → 本文を入力 → 送信



メールが送信されます。

- ・ 確認画面が表示されたときは、画面の指示に従って操作してください。

## ファイルを添付する

## 1

メール作成中に



## 2

画面の指示に従ってファイルを添付

ファイルが添付されます。

## 顔文字／イラストを入力する

## 1

件名／本文入力中に



## 2

顔文字 / イラスト → 顔文字／イラストをタップ



顔文字／イラストが入力されます。

- ・ 件名入力欄にイラストは入力できません。
- ・ あ をタップすると、文字入力のキーボードに戻ります。

## Y!mobile メール設定

Y!mobile メールに関する設定を行います。

### Y!mobile メール設定について

Y!mobile メール設定には次の項目があります。

項目	説明
「+メッセージ」を利用する <sup>1</sup>	+メッセージに切り替えます。
アカウント設定	メールアカウントの設定ができます。詳しくは、「Y!mobile メールの設定」「MMSの設定」「SMSの設定」「+メッセージの設定」を参照してください。
アカウントの追加	メールアカウントの追加ができます。
迷惑メール条件	登録した迷惑メール条件の確認と解除ができます。
かんたん迷惑メールブロック	かんたん迷惑メールブロックを利用するかどうかを設定できます。
リンクを開く前に確認	メールの外部リンクを開く前に遷移先のURLを確認するかどうかを設定します。
イメージブロック	HTMLメールの安全性を確認してから、画像を表示するかどうかを設定できます。
文字の大きさ	メールBOX/メール送受信/受信箱/メール詳細画面に表示される文字の大きさを変更できます。
「会話型で見る」ボタンを表示する	リスト型のメール詳細画面に表示される「会話型で見る」ボタンを表示するかどうかを設定できます。
ダークモード	端末のディスプレイ設定に合わせて、アプリの見た目を自動でダークモードに切り替えるかどうかを設定します。
送信確認	送信確認をするかどうかを設定できます。
転送の文頭に「>」を追加する	リスト型でメールを転送する際に、文頭に記号を追加するかどうかを設定できます。
設定済みリマインド通知	設定済みリマインド通知を確認することができます。
まとめて通知	指定した曜日に未確認のメールを通知するかどうかを設定できます。
ウィジェット	ホーム画面にウィジェットを追加して、未読メールなどの確認ができます。
クイックツール	Y!mobile メール機能に素早くアクセスできるメニューを通知ドロワーまたはロック画面に表示します。

<sup>1</sup> SMSを利用しているときに設定できます。

### 1

ホーム画面で (メール)

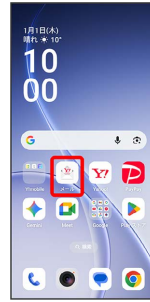

### 2

設定



Y!mobile メール設定画面が表示されます。

## Y!mobile メールの設定

設定できる項目は次のとおりです。Yahoo!メールの設定も同じ項目です。

項目	詳細
ログアウト	設定中のメールアカウントからログアウトします。
表示方法	会話型表示とリスト型表示を切り替えます。
カラーテーマ	背景色などに使用する色を設定します。
通知の表示方法	メールを受信したときの通知の表示方法を設定します。
電話帳登録済み	電話帳に登録済みの相手からメールを受信したときの通知方法を設定します。
指定ドメイン	指定ドメインに登録した相手からメールを受信したときの通知方法を設定します。
未登録	電話帳に未登録の相手からメールを受信したときの通知方法を設定します。
個別通知設定	個別のアドレスや件名を条件にした通知設定を登録します。
指定ドメイン受信設定	<b>指定ドメイン</b> のメールBOXに振り分けるメールのドメインを指定します。
フィルター設定 <sup>1</sup>	受信するメールを指定したフォルダーに自動で振り分ける設定をします。
署名 <sup>1</sup>	設定した署名をメールの末尾に自動的に入力します。
迷惑メールの受信	迷惑メールとして判定されたメールを受信するかどうかを設定します。
海外からのアクセス制限	海外からのメールソフトによるアクセスを制限するかどうかを設定します。
アカウントの別表示	Y!mobile メールと連携しているYahoo!メールを個別に表示させるかどうかを設定します。
パスキー（生体認証）の設定	ログイン時に指紋や顔などの生体認証を使用するかどうかを設定します。

<sup>1</sup> 表示方法が「リスト型」のときに設定できます。

### 1

Y!mobile メール設定画面で、Y!mobile メールアカウントをタップ



### 2

各項目を設定



設定が反映されます。

## MMSの設定

設定できる項目は次のとおりです。

項目	詳細
表示方法	会話型表示とリスト型表示を切り替えます。
カラーテーマ	背景色などに使用する色を設定します。
通知の表示方法	メールを受信したときの通知の表示方法を設定します。
電話帳登録済み	電話帳に登録済みの相手からメールを受信したときの通知方法を設定します。
指定ドメイン	指定ドメインに登録した相手からメールを受信したときの通知方法を設定します。
未登録	電話帳に未登録の相手からメールを受信したときの通知方法を設定します。
個別通知設定	個別のアドレスや件名を条件にした通知設定を登録します。
指定ドメイン受信設定	<b>指定ドメイン</b> のメールBOXに振り分けるメールのドメインを指定します。
フィルター設定 <sup>1</sup>	受信するメールを指定したフォルダーに自動で振り分ける設定をします。
署名 <sup>1</sup>	設定した署名をメールの末尾に自動的に入力します。
MMSメールアドレスの確認	MMSメールアドレスを確認します。
MMSの引継ぎ	メッセージで受信したMMSデータを引き継ぎます。
メール (MMS)を バックアップ	メールデータをバックアップします。
バックアップ したメール (MMS)を復 元	バックアップしたメールデータを復元します。

<sup>1</sup> 表示方法が「リスト型」のときに設定できます。

## 1

Y!mobile メール設定画面で、MMSのアカウントをタップ



## 2

各項目を設定



 設定が反映されます。

## SMSの設定

設定できる項目は次のとおりです。

項目	詳細
カラーテーマ	背景色などに使用する色を設定します。
通知の表示方法	メールを受信したときの通知の表示方法を設定します。
電話帳登録済み	電話帳に登録済みの相手からメールを受信したときの通知方法を設定します。
未登録	電話帳に未登録の相手からメールを受信したときの通知方法を設定します。
個別通知設定	個別のアドレスや件名を条件にした通知設定を登録します。
バックアップ	+メッセージやSMSのデータをバックアップします。
バックアップしたデータを復元	バックアップした+メッセージやSMSのデータを復元します。

## 1

Y!mobile メール設定画面で、SMSのアカウントをタップ



## 2

各項目を設定



 設定が反映されます。

## +メッセージの設定

設定できる項目は次のとおりです。

項目	詳細
カラーテーマ	背景色などに使用する色を設定します。
通知の表示方法	メールを受信したときの通知の表示方法を設定します。
電話帳登録済み	電話帳に登録済みの相手からメールを受信したときの通知方法を設定します。
未登録	電話帳に未登録の相手からメールを受信したときの通知方法を設定します。
個別通知設定	個別のアドレスや件名を条件にした通知設定を登録します。
自分へのメンション通知	自分がメンション（「@名前」を付けて送信）されたメールを通知するかを設定します。
グループ追加通知	自分が新しいグループに追加されたことを通知するかを設定します。
プロフィール	プロフィールを設定します。
既読機能	メールの既読機能を一括で設定します。
+メッセージの連絡先を更新	登録している連絡先の利用状況を更新します。
バックアップ	+メッセージやSMSのデータをバックアップします。
バックアップしたデータを復元	バックアップした+メッセージやSMSのデータを復元します。
ユーザー情報の引き継ぎ	MNPでY!mobile以外の事業者に転出するときに、ご利用情報を引き継ぐ設定をします。
+メッセージ利用規約	+メッセージの利用規約を確認できます。
+メッセージサービスの初期化	+メッセージサービスの初期化を行います。初期化後はSMSに切り替わります。

## 1

Y!mobile メール設定画面で、+メッセージのアカウントをタップ



## 2

## 各項目を設定



 設定が反映されます。

## Gmailを利用する

Googleのメールサービス、会社や自宅などで送受信しているeメールを利用できます。

## アカウントを追加する

ここではGoogleのメールアカウント追加を例に説明しています。

## 1

ホーム画面を上フリック/スワイプ

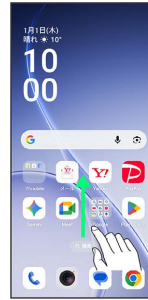

## 2

 (設定)



## 3

ユーザーとアカウント



4

## アカウントを追加



5

## Google



アカウントのログイン画面が表示されます。

6

ユーザー名（メールアドレスまたは電話番号）を入力 次へ



7

パスワードを入力 次へ



8

## 同意する



アカウントが追加されます。

## + アカウントを切り替える

ホーム画面で (Google) (Gmail) 画面右上のアカウントアイコンをタップ 切り替えるアカウントをタップ

・アイコンの色や文字はアカウントによって異なります。

## メールを作成/送信する

1

ホーム画面で  (Google)

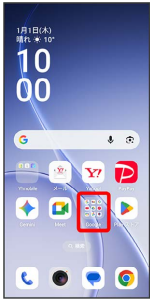

2

 (Gmail)



 メール一覧画面が表示されます。

・確認画面が表示されたときは、画面の指示に従って操作してください。

3

作成



 メール作成画面が表示されます。

4

宛先/件名/本文を入力



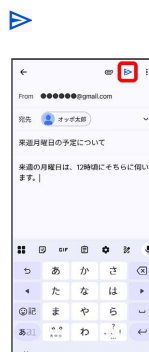

5



 メールが送信されます。

### + メール作成時の操作

#### Cc/Bccを追加する

メール作成画面で、宛先の   宛先を入力

#### ファイルを添付する

メール作成画面で   ファイル  保存先を選択   
添付するファイルを選択

#### 作成中のメールを下書きとして保存する

メール作成画面で   下書きを保存

#### 作成中のメールを破棄する

メール作成画面で   破棄  破棄

## 新着メールを確認する

新着メールを受信するとステータスバーに  が表示されます。

1

ステータスバーの左側を下にフリック/スワイプ



 通知ドロワーが表示されます。

2

新着メールをタップ



 受信した新着メールの詳細画面が表示されます。

・新着メールが2件以上あるときは、通知をタップするとメールの一覧が表示されます。確認する新着メールを選択してください。

## 受信済みのメールを確認する

1

ホーム画面で  (Google)

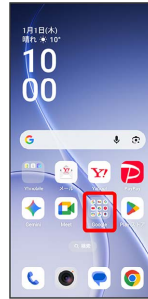

2

 (Gmail)

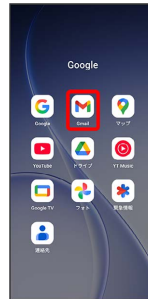

 メール一覧画面が表示されます。

3

対象のメールをタップ

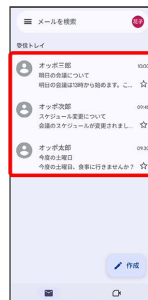

 メール詳細画面が表示されます。

### + メール確認時の操作

#### メールを返信する

メール詳細画面で   メールを作成  

・全員へ返信する場合は、  **全員に返信** と操作します。

#### メールを転送する

メール詳細画面で   **転送**  メールを作成  

### メールを未読に戻す

メール一覧画面で未読にするメールをロングタッチ → ④  
→ ←

### メールを削除する

メール一覧画面で削除するメールをロングタッチ → ④

### アカウントを手動で同期する

メール一覧画面で、画面を下にフリック/スワイプ  
・自動同期の設定に関わらず、手動で同期できます。

## アカウントを削除する

1

ホーム画面を上にフリック/スワイプ → ④ (設定) → ④ ユーザーとアカウント



2

削除するアカウントをタップ



・アカウントを複数登録している場合は、Google をタップして削除するアカウントを選択してください。

3

アカウントを削除



4

アカウントを削除



🚩 アカウントが削除されます。

## インターネット

Chromeを利用する.....100

## Chromeを利用する

検索したい語句やURLを入力し、手軽にインターネットを利用できます。

### 💡 TLSについて

TLS (Transport Layer Security) とは、データを暗号化して送受信するためのプロトコル（通信規約）です。TLS接続時の画面では、データを暗号化し、プライバシーにかかわる情報やクレジットカード番号、企業秘密などを安全に送受信でき、盗聴、改ざん、なりすましなどのネット上の危険から保護します。

### ! TLS利用に関するご注意

セキュリティで保護されている情報画面を表示する場合は、お客様は自己の判断と責任においてTLSを利用するものとします。お客様ご自身によるTLSの利用に際し、ソフトバンクおよび認証会社であるデジサート・ジャパン合同会社、サイバートラスト株式会社は、お客様に対しTLSの安全性に関して何ら保証を行うものではありません。

## Chromeを利用する

### 1

ホーム画面で  (Chrome)



 Chrome画面が表示されます。



・確認画面が表示されたときは、画面の指示に従って操作してください。

### 2

入力欄をタップ



### 3

検索したい語句またはURLを入力  



 検索結果またはウェブサイトが表示されます。

### + Chrome利用時の操作

#### 新しいタブを開く

複数のタブを開いて、ウェブサイトの切り替えを簡単にこなします。

Chrome画面で   新しいタブ

・タブを切り替えるには、**2** をタップして対象のタブをタップします。アイコン内の数字は開いているタブの数によって変わります。

#### タブを閉じる

Chrome画面で **2**  閉じるタブの 

・タブを左右にフリック/スワイプしても閉じることができます。

#### ウェブサイト内を検索する

ウェブサイト内の文字列を検索することができます。

ウェブサイト表示中に   ページ内検索  検索文字列を入力

 検索結果がハイライト表示されます。

## ブックマークを登録する

1

ホーム画面で  (Chrome)



 Chrome画面が表示されます。

2

登録するウェブサイトを表示



3









4







 表示中のウェブサイトがブックマークに登録されます。

## + ブックマーク利用時の操作

### ブックマークを編集する

Chrome画面で     
 マーク  対象のブックマークをロングタッチ    
 各項目を編集 

### ブックマークを削除する

Chrome画面で     
 マーク  対象のブックマークをロングタッチ 

## 閲覧履歴を表示する

1

ホーム画面で  (Chrome)

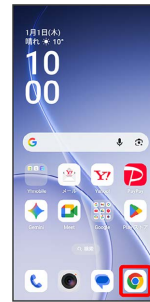

2



3

対象の履歴をタップ



 ウェブサイトが表示されます。

## 閲覧履歴を削除する

1

ホーム画面で  (Chrome)

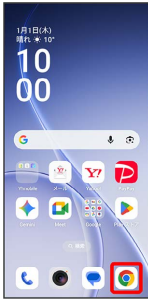

2

  プライバシーとセキュリティ



3

閲覧履歴データを削除



4

「期間」の ▼ をタップし、期間を選択

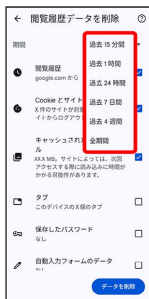

5

削除する情報の種類を選択  データを削除



 閲覧履歴の削除が完了します。

・確認画面が表示されたときは、画面の指示に従って操作してください。

## Chromeを設定する

1

ホーム画面で  (Chrome)

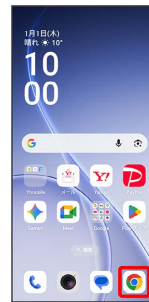







2

  設定  各項目を設定



 設定が完了します。

## + 検索エンジンを変更する

ホーム画面で  (Chrome)   設定  検索工  
ソエンジン  標準で利用する検索エンジンを選択 (  表示)

 利用する検索エンジンが変更されます。

## カメラ

写真／動画を撮る.....	104
写真／動画を見る（写真）.....	107
写真／動画を管理する（写真）.....	108
写真を加工する（写真）.....	112
カメラの設定を行う.....	117
QRコードを読み取る.....	118

## 写真／動画を撮る

### 写真／動画のファイル形式

#### 写真のファイル形式について

写真のファイル形式はJPEGです。

#### 動画のファイル形式について

動画のファイル形式はMPEG-4です。

### ！ カメラに関するご注意

#### レンズの汚れについて

レンズが指紋や油脂などで汚れると、鮮明な写真／動画が撮れません。撮る前に、柔らかい布などで拭いてください。

#### 直射日光を当てないでください

カメラのレンズ部分に直射日光を長時間当てないよう、ご注意ください。内部のカラーフィルターが変色し、映像が変色することがあります。

### 🚫 フラッシュライト点灯時の警告

フラッシュライトを目に近づけて点灯させないでください。フラッシュライト点灯時は発光部を直視しないようにしてください。また、ほかの人の目に向けて点灯させないでください。視力低下などを起こす原因となります。

## 写真を撮る

### 1

ホーム画面で  (カメラ)



・確認画面が表示されたときは、画面の指示に従って操作してください。

### 2



#### 写真



 写真撮影画面が表示されます。

・撮影モードを左右にドラッグしても切り替えられます。

### 3

カメラを被写体に向ける  



 シャッター音が鳴り、写真が保存されます。

### + 写真撮影時の操作



#### ズームを利用する

写真撮影画面で画面をピンチ

#### 音量ボタンで撮る

写真撮影画面で音量ボタンを押す

#### ピントを合わせて明るさを調節する

写真撮影画面でピントを合わせたいところをタップ   を上下にドラッグ

 明るさが調節されます。

・白い枠をロングタッチすると、枠の色が黄色に変わり、ピントの位置と距離をロックすることができます。

## 写真撮影画面の見かた

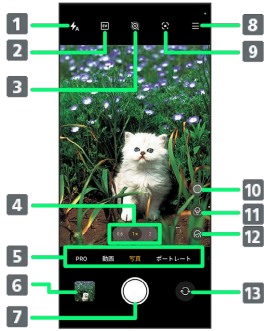

- 1 フラッシュライトボタン
- 2 露出設定  
露出値 (EV値) を設定します。
- 3 モーションフォト  
シャッターを押す前後の数秒間を記録できます。
- 4 デジタルズーム  
タップしてズーム倍率を切り替えます。  
ロングタッチして目盛をドラッグしても、ズーム倍率を切り替えられます。
- 5 撮影モード切り替え
- 6 撮った写真の確認
- 7 シャッター
- 8 その他の設定を表示
- 9 Google レンズ  
カメラに映るものの情報を検索できます。
- 10 ソフトライト  
ソフトライトを選択します。
- 11 フィルター  
モノクロなどのフィルターを選択します。
- 12 ビューティー  
人物の美顔補正の強弱を調節します。
- 13 カメラ切り替えボタン  
インカメラ/アウトカメラを切り替えます。

## 動画を撮る

1

ホーム画面で  (カメラ)

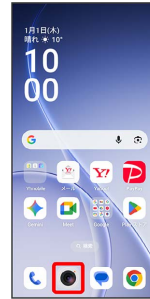

・確認画面が表示されたときは、画面の指示に従って操作してください。

2

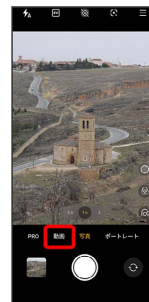

動画



 動画撮影画面が表示されます。

・撮影モードを左右にドラッグしても切り替えられます。

3

カメラを被写体に向ける  



 動画の撮影が開始されます。

4

撮影を終了するときは 



 動画の撮影が終了し、動画が保存されます。

## + 動画撮影時の操作

### ズームを利用する

動画撮影画面 / 撮影中に画面をピンチ

### 音量ボタンで撮る



動画撮影画面で音量ボタンを押す

 撮影が開始されます。

・撮影中に音量ボタンを押すと、撮影を終了します。

### ピントを合わせて明るさを調節する

動画撮影画面 / 撮影中にピントを合わせたいところをタップ

  を上下にドラッグ

 明るさが調節されます。

・白い枠をロングタッチすると、枠の色が黄色になり、ピントの位置と距離をロックすることができます。

### 動画撮影中に写真を撮る

動画撮影中に 

### 動画撮影を一時停止する

動画撮影中に 

・ をタップすると、撮影を再開します。

## 動画撮影画面の見かた

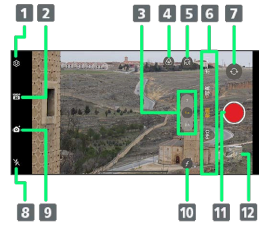

- 1** その他の設定を表示
- 2** ビデオサイズ切り替え  
撮影するビデオの解像度およびフレームレートを切り替えます。
- 3** デジタルズーム  
タップしてズーム倍率を切り替えます。  
ロングタッチして目盛をドラッグしても、ズーム倍率を切り替えられます。
- 4** フィルター  
モノクロなどのフィルターを選択します。
- 5** ビューティィー<sup>1</sup>  
人物の美顔補正の強弱を調節します。
- 6** 撮影モード切り替え
- 7** カメラ切り替えボタン  
インカメラ / アウトカメラを切り替えます。
- 8** フラッシュライトボタン
- 9** 手ブレ補正のオン / オフ<sup>2</sup>
- 10** 被写界深度<sup>1</sup>  
被写界深度を調節します。
- 11** 撮影開始 / 終了
- 12** 撮った動画の確認

- 1 ビデオの解像度が720pまたは1080p、フレームレートが30fpsの場合のみ利用できます。
- 2 ビデオの解像度が1080p、フレームレートが30fpsの場合のみ利用できます。

## 写真／動画を見る（写真）

### 写真／動画を表示する

撮影／ダウンロードした写真／動画を表示できます。次のファイル形式に対応しています。

種類	ファイル形式
写真	BMP、GIF、JPEG、PNG
動画	3GP、MKV、MOV、MP4、TS

#### 1

ホーム画面を上フリック／スワイプ



アプリドロワー画面が表示されます。

#### 2

(写真)



#### 3

写真

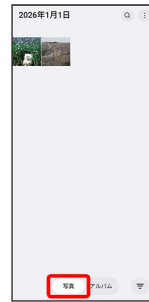

写真／動画一覧画面が表示されます。

- ・ **アルバム** をタップしたときは、続けて表示するフォルダをタップします。
- ・ 確認画面が表示されたときは、画面の指示に従って操作してください。

#### 4

写真／動画をタップ

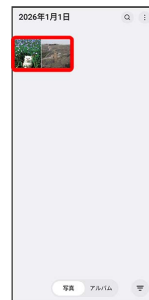

写真／動画画面が表示されます。

- ・ 写真／動画一覧画面で動画をタップすると、再生が自動的に開始されます。
- ・ 確認画面が表示されたときは、画面の指示に従って操作してください。
- ・ ほかのファイルを選択するときは、写真／動画一覧画面に戻ってファイルを選択するか、写真／動画画面を左右にフリック／スワイプして選択してください。

### + 写真／動画確認時の操作

#### 写真／動画を拡大／縮小する

写真／動画画面で画面を2回タップ、またはピンチ

#### 写真／動画の詳細情報を確認する

写真／動画画面で 

## 写真／動画を管理する（写真）

本機のカメラで撮ったり、ダウンロードした写真や動画をアルバムで管理することができます。また、メールやBluetooth®を使用して、ほかの端末やコンピューターへ写真／動画を送ることもできます。

### アルバムを作成する

1

ホーム画面を上フリック／スワイプ



アプリドロー画面が表示されます。

2

（写真）

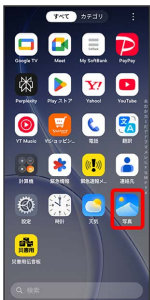

3

アルバム



アルバム画面が表示されます。

4



5

アルバム名を入力 保存



6

新規作成するアルバムの写真／動画をタップ（ 表示）

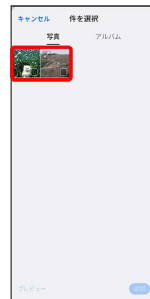

・写真／動画は複数選択することもできます。

7

追加

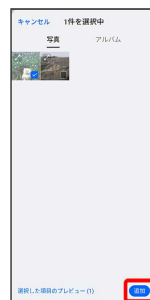

8

移動 / コピー



🚩 アルバムが作成されます。

### + アルバムに写真/動画を追加する

アルバム画面で写真/動画を追加するアルバムをタップ ➡  
 + ➡ 追加する写真/動画をタップ (  表示 ) ➡ 追  
 加 ➡ 移動 / コピー

・写真/動画は複数選択することもできます。

## アルバムを削除する

1

ホーム画面を上フリック/スワイプ

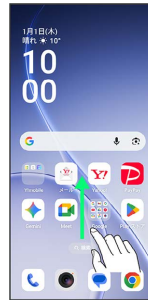

🚩 アプリドロワー画面が表示されます。

2

📁 (写真)

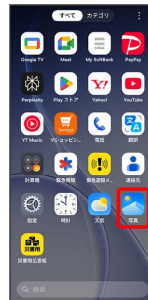

3

アルバム



4

削除するアルバムをロングタッチ



## 5

## 削除



## 6

## 削除



アルバムが削除されます。

- ・確認画面が表示されたときは、画面の指示に従って操作してください。

## 写真／動画を削除する

## 1

ホーム画面を上にフリック／スワイプ

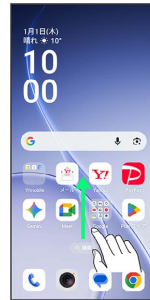

アプリドロワー画面が表示されます。

## 2

(写真)

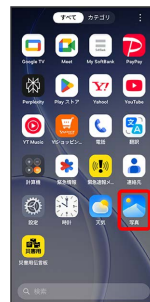

## 3

## 写真

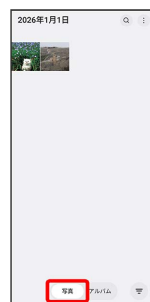

- ・「アルバム」をタップしたときは、続けて表示するフォルダをタップします。

## 4

削除する写真／動画をタップ



5



6

削除



写真／動画が削除されます。

- ・削除する写真や動画によっては、表示が異なることがあります。
- ・確認画面が表示されたときは、画面の指示に従って操作してください。

## 写真／動画をメールで送る

1

ホーム画面を上フリック／スワイプ

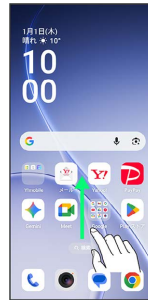

アプリドロワー画面が表示されます。

2

(写真)



3

写真



写真／動画一覧画面が表示されます。

- ・**アルバム** をタップしたときは、続けて表示するフォルダをタップします。

## 4

送信する写真／動画をタップ



## 5



## 6

Y!mobile メール / Gmail / メッセージ



以降は、画面の指示に従って操作してください。

- ・複数のメールアカウントを登録しているときは、デフォルトで設定されているメールアカウントが表示されます。

### + 写真／動画をBluetooth®を使用して送る

写真／動画一覧画面で送信する写真／動画をタップ →

Bluetooth → 画面の指示に従って操作

## 写真を加工する（写真）

### 写真を自動調整する

## 1

ホーム画面を上フリック／スワイプ

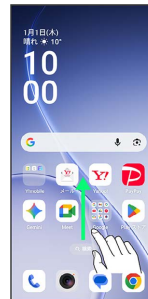

アプリドロー画面が表示されます。

## 2

（写真）



## 3

写真

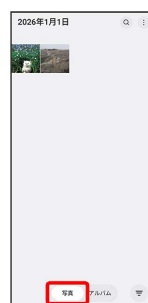

- ・「アルバム」をタップしたときは、続けて表示するフォルダをタップします。

4

編集する写真をタップ



5



6

調整

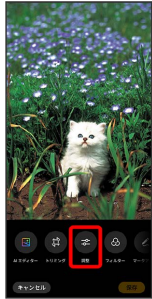

7

自動



8

完了



- ・ **比較** をロングタッチすると変更前後の画像を比較できます。

9

保存



- ・  編集した写真が、保存されます。

- ・ 確認画面が表示されたときは、画面の指示に従って操作してください。

## レタッチ機能を利用する

人の顔を検知して、小顔、美肌などの美颜加工をすることができます。

1

ホーム画面を上フリック/スワイプ

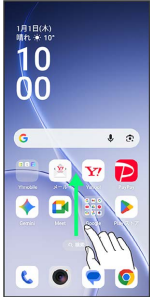

アプリドロワー画面が表示されます。

2

(写真)



3

写真



・「アルバム」をタップしたときは、続けて表示するフォルダをタップします。

4

編集する写真をタップ

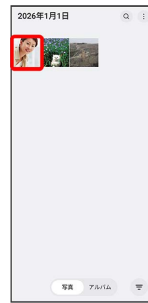

5



6

レタッチ

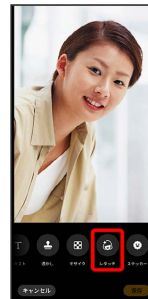

・確認画面が表示されたときは、画面の指示に従って操作してください。  
・人の顔が検知されたときに使用できます。

7

レタッチ機能の種類を選択

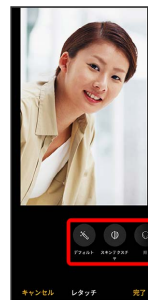

## 8

レタッチ機能の強弱を調節



- ・ **比較** をロングタッチすると変更前後の画像を比較できます。

## 9

完了



## 10

保存

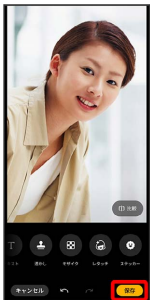

- ・ 編集した写真が、保存されます。

- ・ 確認画面が表示されたときは、画面の指示に従って操作してください。

## 写真にモザイクをかける

## 1

ホーム画面を上フリック/スワイプ

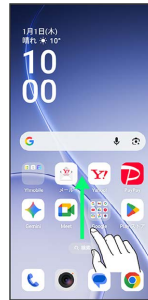

- ・ アプリドロワー画面が表示されます。

## 2

(写真)

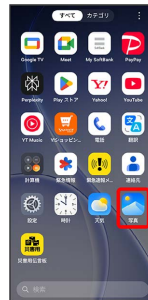

## 3

写真



- ・ **アルバム** をタップしたときは、続けて表示するフォルダをタップします。

## 4

編集する写真をタップ



5

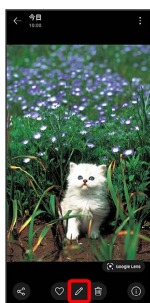

6

モザイク



7

(ピクセル) / 
 (スマッジ) / 
 (ドット) / 
 (ぼかし)

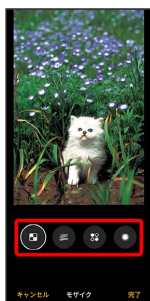

8

調節バーを左右にドラッグして、モザイクの大きさを調節

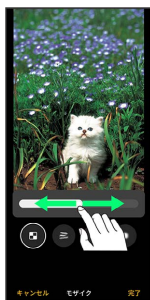

9

モザイクをかけたい場所を指でなぞる

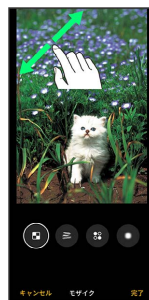

10

完了

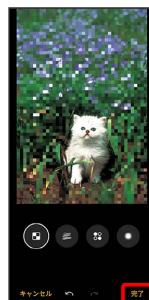

11

保存

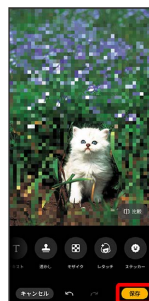

編集した写真が、保存されます。

- ・ **比較** をロングタッチすると変更前後の画像を比較できます。
- ・ 確認画面が表示されたときは、画面の指示に従って操作してください。

## カメラの設定を行う

目的に合わせて撮影モードを切り替えることができます。また、カメラのはたらきをお好みで設定することもできます。

### 撮影モードを切り替える

1

ホーム画面で  (カメラ)



2

撮影モードの種類をタップ

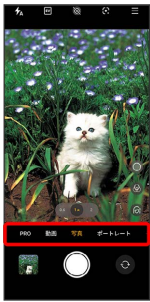

 撮影モードが切り替わります。

- ・撮影モードを左右にドラッグしても切り替えられます。
- ・**その他** を選択したときは、さらに撮影モードの種類をタップします。

### カメラのはたらきを設定する

1

ホーム画面で  (カメラ)



2



3



 設定画面が表示されます。

4

各項目を設定



 設定が反映されます。

## QRコードを読み取る

QRコードを読み取って利用できます。

### QRコードリーダーを利用する

1

ホーム画面で  (カメラ)



2

写真



3

読み取るQRコードを画面に表示



4

認識結果をタップ

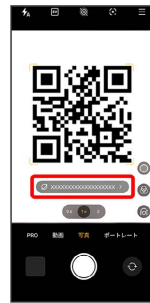

 読み取り結果が表示されます。

・確認画面が表示されたときは、画面の指示に従って操作してください。

## アプリの基本

アプリについて.....	120
アプリを追加／削除する.....	123

## アプリについて

### アプリに必要な許可を設定する

アプリをはじめて起動したときは、動作について設定が必要になります。

アプリによって、表示される確認画面の種類や内容は異なり、ここでは、（連絡先）をはじめて起動したときの操作を例に説明します。

- ・機能の利用を許可しなかった場合、アプリが正常に動作しないことがあります。

#### 1

ホーム画面で （Google）



#### 2

（連絡先）

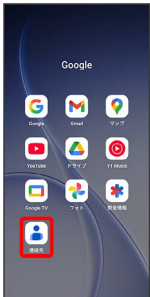

#### 3

許可









 設定が完了します。

- ・利用する機能が複数ある場合、以降も同様に操作してください。







### + その他の方法でアプリに必要な許可を設定する

#### アプリごとに利用する機能を設定する

ホーム画面を上フリック/スワイプ （設定）   
 アプリ  アプリ管理  アプリをタップ  アプリの  
 権限  各権限をタップ  許可する / 許可しない

- ・機能によっては、表示される項目が異なる場合があります。
- ・確認画面が表示されたときは、画面の指示に従って操作してください。

#### 機能ごとに利用を許可するアプリを設定する

ホーム画面を上フリック/スワイプ （設定）   
 セキュリティとプライバシー  プライバシー管理  権  
 限マネージャー  機能をタップ  アプリをタップ   
 許可する / 許可しない

- ・機能によっては、表示される項目が異なる場合があります。
- ・確認画面が表示されたときは、画面の指示に従って操作してください。

## アプリを起動する

1

ホーム画面を上フリック/スワイプ

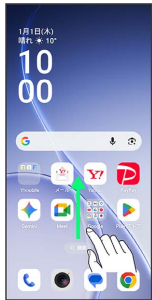

 アプリドロー画面が表示されます。

2

起動するアプリをタップ

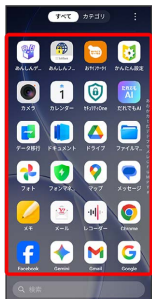

 アプリが起動します。

### アプリの利用に必要な権限について

一部のアプリを利用するには、本機内のデータへのアクセスや写真撮影など、重要な機能へのアクセス権限を許可する必要があります。

許可が必要なアプリは、起動時に確認画面が表示され、画面の指示に従って操作することでアプリを使用できます。

・詳しくは、「[アプリに必要な許可を設定する](#)」を参照してください。

## アプリを切り替える

1

画面下端を上スワイプして指を止める

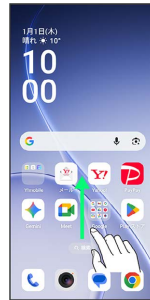

 アプリの履歴が表示されます。

2

使用するアプリをタップ



 タップしたアプリが表示されます。

## アプリ一覧

アイコン	機能・サービス
 (Chrome)	ウェブサイトを閲覧できます。
 (Facebook)	友達や家族などの親しい人々や、同じ興味・関心を持つ人々とのコミュニティとつながることができる無料の『実名制』コミュニケーションアプリです。
 (Gemini)	Geminiにメッセージを入力して指示することで、文章やリストの作成、アイデアや計画の提案、画像の生成などが行えます。
 (Gmail)	Google アカウントのメールを送受信できます。
 (Google)	キーワードから本機内やウェブサイトを対象に検索できます。
 (Google TV)	Google Playで購入またはレンタルした映画やテレビ番組を再生できるアプリです。
 (Meet)	Meet利用者とビデオ通話を行うことができます。
 (My SoftBank)	請求額やデータ使用量がかんたんに確認できるアプリです。また、料金プランやオプション契約、各種メール設定の内容が確認・変更できます。
 (PayPay)	スマホひとつでカンタン・オトクにお支払いができるアプリです。全国のお店を始め、ネットサービスや公共料金の支払いもできます。日々のお買い物で使えるお得で便利なキャッシュレス決済サービス「PayPay」をぜひご利用ください。
 (Perplexity)	Perplexity (パープレキシティ) は高い回答精度を持つAI搭載の検索エンジンです。インターネット上の様々な情報を自動で要約し、自然な文章で回答します。
 (Playストア)	Google Playからさまざまなアプリのダウンロード・購入ができます。
 (Y!ショッピング)	Yahoo! JAPANが運営する日本最大級のオンラインショッピングモールです。有名ブランドの商品や人気の家電、食料品、ギフト、日用品まで幅広い商品が揃っています。お買い物でPayPayポイントがもらえたりお支払い時にも使えるのでさらにお得に便利にご利用いただけます。
 (Yahoo!)	Yahoo! JAPANアプリでは、厳選ニュースやスポーツ、芸能、天気予報など、毎日を豊かにする情報をお届けします。検索や災害情報のプッシュ通知など、便利な機能も。スマートフォンでも、ぜひYahoo! JAPANをご活用ください。
 (YouTube)	動画を再生したり、録画した動画をアップロードすることができます。
 (YT Music)	公式アルバムやミュージックビデオなど幅広い音楽コンテンツが楽しめます。
 (あんしんデータボックス)	大切なデータをかんたんに保存できるサービスです。自動バックアップで故障や紛失など万が一の時でも大切な写真・動画・連絡先などが復元できます。

 (あんしんフィルター)

お子さまを不適切なサイトや有害アプリから守り、安全にスマートフォンやタブレットが利用できるようにサポートします。ご利用にはあんしんフィルターのサービスに加入する必要があります。

 (おサイフケータイ)

電子マネーとして、コンビニエンスストアなどで利用したり、チケットとして使える、おサイフケータイ®のサービスを利用することができます。モバイルSuica®などのサービスが充実しています。

 (カメラ)

写真や動画を撮ることができます。

 (カレンダー)

カレンダーを表示して、予定の管理をします。

 (かんたん設定)

Y!mobileサービスの初期登録や各Yahoo! JAPANアプリの設定を簡単に行えるアプリです。

 (緊急情報)

緊急時情報を保存したり、災害情報を受け取ったりすることができます。

 (緊急速報メール)

気象庁が配信する「緊急地震速報」・「津波警報」、国・地方公共団体が配信する「災害・避難情報・特別警報」などを、対象エリアにいるお客さまにブロードキャスト(同報)配信するサービスです。「緊急速報メール」を受信した携帯電話は、自動でメッセージが表示され、回線混雑の影響を受けずに受信することができます。

 (計算機)

四則演算をはじめ、いろいろな計算ができます。

 (災害用伝言板)

震度6弱以上の地震など、大規模災害が発生した場合に、安否情報の登録、確認、削除ができます。また、あらかじめ設定したeメールアドレスに対して、安否情報が登録されたことを自動送信することができます。

 (写真)

写真や動画を表示/再生したり、編集することができます。

 (セキュリティOne)

Webサイトやメッセージ(SMS)、電話、Wi-Fiなどを安全にご利用できるように、お客さまのスマートフォンを危険やトラブルから守るアプリです。ご利用いただくには「セキュリティパックプレミアム」へのお申し込みが必要です。

 (設定)

本機の各種設定ができます。

 (だれでもAI)

画像生成や音楽生成などのAIサービスを、アカウント登録不要、ボタンを押すだけで、気軽にお楽しみいただけます。

 (データ移行)

QRコードを読み取るだけで、以前使っていた端末から連絡先や画像などのデータを移行できるアプリです。iPhoneからもデータを移行できます。

 (天気)













現在地や設定したエリアの天気情報を確認できます。

 (電話)

電話を利用したり、電話の設定を行うことができます。

 (ドキュメント)



AIを使用して文書を翻訳したり要約することができます。

 (時計)	アラーム、世界時計、ストップウォッチ、タイマーを利用することができます。
 (ドライブ)	Google ドライブに保存したファイルを開覧・編集できます。
 (ファイルマネージャー)	内部ストレージやSDカード内のデータの表示や管理ができます。
 (フォト)	写真や動画を表示／再生できます。Google アカウントにログインして、バックアップすることもできます。
 (フォーンマネージャー)	本機の最適化やプライバシー権限の設定などが行えます。
 (翻訳)	Google 翻訳アプリを使用して、テキスト、手書きの文字、写真、音声を100以上の言語に翻訳できます。
 (マップ)	現在地の表示、ほかの場所の検索や経路の検索などが行えます。
 (メール)	Y!mobile メールは、ワイモバイル公式メールアプリです。 Y!mobile メールアドレス (@yahoo.ne.jp) に加え、Yahoo!メール (@yahoo.co.jp)、+メッセージ、SMS、MMS、Gmailなど複数のメールアカウントもまとめてご利用いただけます。また、家族や友人とのコミュニケーションがよりスムーズに楽しめる会話型の表示形式にも対応しています。
 (メッセージ)	テキストメッセージ (SMS、MMS) の送受信や、チャットができます。
 (メモ)	メモを作成します。
 (レコーダー)	音声を録音したり、録音した音声や通話を再生することができます。
 (連絡先)	よく連絡する連絡先の電話番号・メールアドレスを登録したり、登録済みの連絡先を開覧・管理することができます。

## アプリを追加／削除する

Google Playから、さまざまなアプリ（無料・有料）をダウンロードすることができます。ダウンロードしたアプリは、設定を変更することによって手動または自動で更新することができます。あらかじめ、Google アカウントでログインしておいてください。

### + Google Playの使いかたを確認する

Google Play画面で右上のアカウントアイコンをタップ    
ヘルプとフィードバック

 ヘルプのウェブサイトが表示されます。

### ! アプリのインストールについて

本機では、Googleが提供する「Google Play」上より、さまざまなアプリのインストールが可能です。お客様ご自身でインストールされるこれらのアプリの内容（品質、信頼性、合法性、目的適合性、情報の真実性、正確性など）およびそれに起因するすべての不具合（ウイルスなど）につきまして、当社は一切の保証を致しかねます。

### 無料アプリをインストールする

#### 1

ホーム画面で  (Playストア)

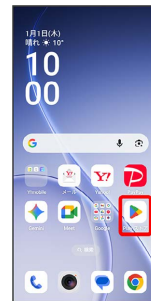

 Google Play画面が表示されます。

・確認画面が表示されたときは、画面の指示に従って操作してください。

#### 2

無料アプリをタップ



3

## インストール



アプリがダウンロードされ、インストールされます。

- ・確認画面が表示されたときは、画面の指示に従って操作してください。

## 有料アプリを購入する

1

ホーム画面で  (Playストア)

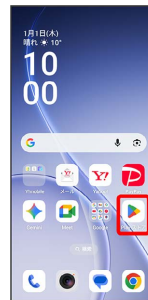

Google Play画面が表示されます。

- ・確認画面が表示されたときは、画面の指示に従って操作してください。

2

有料アプリをタップ



3

金額をタップ



4

画面の指示に従って操作

アプリがダウンロードされ、インストールされます。

 購入したアプリについて

## 支払いについて

支払いは1度だけです。アンインストール後の再ダウンロードの際は、代金は不要です。

### ほかのAndroid搭載機器について

同じGoogle アカウントを設定しているAndroid搭載機器であれば、無料でインストールできます。

### + 返金を要求する

購入後一定時間以内であれば、返金を要求できます。返金を要求すると、アプリは削除され、代金は請求されません。返金要求は、1つのアプリにつき、1度だけ有効です。

Google Play画面で右上のアカウントアイコンをタップ → **アプリとデバイスの管理** → **管理** → **アプリをタップ** → **払い戻し** → **払い戻しをリクエスト** → 画面の指示に従って操作

### ! アプリの購入について

アプリの購入は自己責任で行ってください。アプリの購入に際して自己または第三者への不利益が生じた場合、当社は責任を負いかねます。

## アプリを更新する

1

ホーム画面で  (Playストア)

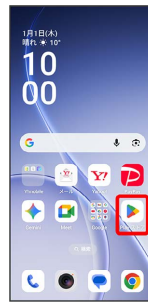

 Google Play画面が表示されます。

・確認画面が表示されたときは、画面の指示に従って操作してください。

2

右上のアカウントアイコンをタップ → **アプリとデバイスの管理**



3

**管理** → **更新するアプリをタップ** → **更新**



 アプリが更新されます。

・確認画面が表示されたときは、画面の指示に従って操作してください。

### + アプリ更新の設定をする

#### アプリの自動更新を設定する

Google Play画面で右上のアカウントアイコンをタップ → **設定** → **ネットワーク設定** → **アプリの自動更新** → **更新方法を設定**

## アプリの自動更新を個別に設定する

Google Play画面で右上のアカウントアイコンをタップ → **アプリとデバイスの管理** → **管理** → **アプリをタップ** → **自動更新の有効化** (  表示)

- ・確認画面が表示されたときは、画面の指示に従って操作してください。
- ・アプリによっては、自動更新を許可できないものもあります。

## アプリを削除（アンインストール）する

Google Playでインストールしたアプリは、削除（アンインストール）することもできます。

1

ホーム画面で  (Playストア)

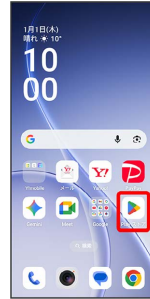

 Google Play画面が表示されます。

- ・確認画面が表示されたときは、画面の指示に従って操作してください。

2

右上のアカウントアイコンをタップ



3

**アプリとデバイスの管理**



4

## 管理

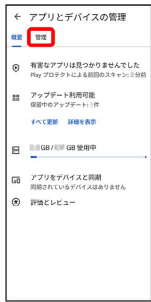

5

削除するアプリをタップ



6

## アンインストール



7

## アンインストール



 アプリが削除されます。



## 便利な機能

My SoftBankを利用する.....	130
緊急速報メールを利用する.....	130
Google マップを利用する.....	131
指紋認証機能を利用する.....	133
Google検索を利用する.....	136
計算機で計算をする.....	136
フラッシュライトを点灯する.....	137
カレンダーを利用する.....	137
時計/アラームを利用する.....	140
YouTubeを利用する.....	144
NFC/おサイフケータイ®を利用する.....	145
フォンマネージャーを利用する.....	146
スマートサイドバーを利用する.....	147

## My SoftBankを利用する

ご利用料金やご契約内容の確認・変更のお手続きができます。  
ご利用時はWi-Fiをオフに設定していただくと自動でログインできます。

### My SoftBankを利用する

1

ホーム画面を上フリック/スワイプ



アプリドロー画面が表示されます。

2

(My SoftBank)



My SoftBankのウェブサイトへアクセスします。

## 緊急速報メールを利用する

気象庁が配信する緊急地震速報・津波警報、国や地方公共団体からの災害・避難情報および特別警報を本機で受信して、警告音とメッセージでお知らせします。

### + 緊急速報メールを無効にする

ホーム画面を上フリック/スワイプ → (設定) →  
緊急情報と緊急通報 → 緊急速報メール → 緊急速報メ  
ールを許可 (  表示)

### ! 緊急速報メール利用時のご注意

#### 受信について

お客様のご利用環境・状況によっては、お客様の現在地と異なるエリアに関する情報が受信される場合、または受信できない場合があります。また、当社は情報の内容、受信タイミング、情報を受信または受信できなかったことに起因した事故を含め、本サービスに関連して発生した損害については、一切責任を負いません。

#### 待受時間について

緊急速報メールを有効にしている場合、待受時間が短くなる場合があります。

### 緊急速報メールを受信すると

メッセージが表示され、緊急地震速報/災害・避難情報個別の警告音およびバイブレータでお知らせします。

- ・通話中、通信中および電波状態が悪いときは受信できません。
- ・受信時には、マナーモード設定中でも警告音が鳴動します。

## 以前に受信した緊急速報メールを確認する

1

ホーム画面を上フリック/スワイプ → (緊急速報メール)

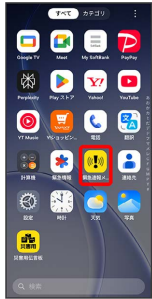

緊急速報メール受信メッセージ一覧画面が表示されます。

2

確認する緊急速報メールをタップ

緊急速報メールが表示されます。

## Google マップを利用する

Google マップでは、現在地の表示や目的地までの道案内などの機能を利用できます。交通状況を表示したり、航空写真で景色を確認することもできます。

### 指定した場所の地図を表示する

1

ホーム画面で (Google) → (マップ)

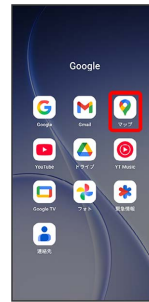

マップ画面が表示されます。

確認画面が表示されたときは、画面の指示に従って操作してください。

2

検索バーをタップ



3

住所や都市、施設名などを入力 → 選択候補から住所や都市、施設名などをタップ



指定した場所の地図が表示されます。

## + Google マップ利用時の操作



### 現在地を表示する

あらかじめ位置情報サービスを有効にしておいてください。

マップ画面で 

### 現在地付近の便利な情報を取得する

あらかじめ位置情報サービスを有効にしておいてください。

マップ画面で   取得する情報をタップ  確認する情報をタップ

### 地図に渋滞情報や航空写真などを表示する

あらかじめ位置情報サービスを有効にしておいてください。



マップ画面で   表示する情報をタップ

### マップの詳しい操作を調べる

マップ画面で右上のアカウントアイコンをタップ  [ヘルプとフィードバック](#)

## 目的地までの経路を調べる

1



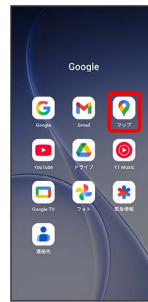

ホーム画面で  (Google)   (マップ)



2





3

 (自動車) /  (公共交通機関) /  (徒歩) /  (自転車)



4

現在地/目的地を入力  



 目的地までの経路の候補が表示されます。

## 指紋認証機能を利用する

### 指紋認証機能について

指紋認証は、指紋センサーに指を当てて行う認証機能です。  
この機能を利用して、画面ロックを解除したり、アプリの購入などをすることができます。

### 指紋認証機能利用時のご注意

指紋認証機能利用時は、次の点にご注意ください。

- 指紋認証は、指紋の特徴情報を利用して認証を行います。指紋の特徴情報が少ないお客様の場合は、指紋認証を利用できないことがあります。
- 認証性能（指紋センサーに正しく指を当てた際に指紋が認証される性能）はお客様の使用状況により異なります。指の状態が次のような場合は、指紋の登録が困難になったり、認証性能が低下したりすることがあります。なお、手を洗う、手を拭く、認証する指を変える、指の登録範囲を広くするなど、お客様の指の状態に合わせて対処することで、認証性能が改善されることがあります。
  - お風呂上りなどで指がふやけている
  - 指が水や汗などで濡れている
  - 指が乾燥している
  - 指に脂（ハンドクリームなど）が付着している
  - 指が泥や油で汚れている
  - 手荒れや、指に損傷（切傷やただれなど）がある
  - 指の表面が磨耗して指紋が薄い
  - 太ったりやせたりして指紋が変化した
  - 登録時に比べ、認証時の指の表面状態が極端に異なる
- 指紋認証技術は、完全な本人認証・照合を保証するものではありません。当社では、本機を第三者に使用されたこと、または使用できなかったことによって生じる損害に関しては、一切責任を負いかねますのであらかじめご了承ください。

### 指紋を登録する

1

ホーム画面を上フリック/スワイプ

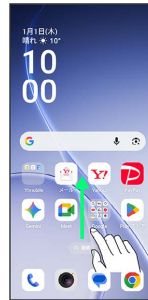

2

(設定)

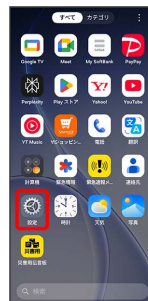

3

セキュリティとプライバシー



4

デバイスのロック解除

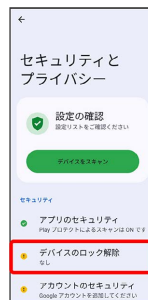

5

## 顔認証と指紋認証



6

## 指紋



- ・確認画面が表示されたときは、画面の指示に従って操作してください。

7

## 注意事項を確認して 次へ



- ・ロック画面パスワードをすでに設定しているときは、ロックを解除する操作を行います。

8

## 画面の指示に従ってロック画面パスワードを設定



- ・確認画面が表示されたときは、画面の指示に従って操作してください。
- ・ロック画面パスワードの設定について詳しくは、「[パスワードで画面ロックを解除するように設定する](#)」を参照してください。

9

## 今すぐ追加



10

## 指紋センサーに指を当て、本機が振動したら離す



- ・指紋全体が登録できるまでくり返し、センサーに指を当てて離します。

## 11

完了



指紋の登録が完了し、指紋設定画面が表示されます。

- ・ 確認画面が表示されたときは、画面の指示に従って操作してください。
- ・ 続けて別の指紋を登録する場合は、**別の指紋を追加** をタップします。

### 💡 指紋の登録について

#### 登録可能な指紋の件数

5件登録できます。

#### 指紋の登録が失敗するときは

指を少し強めに押し当てながらなぞってください。また、指を変えることで、認証性能が改善されることがあります。

### + 指紋登録時の操作

#### 登録した指紋の名前を設定／変更する

指紋設定画面で登録した指紋の **名前を変更** を入力 **保存**

#### 指紋を削除する

指紋設定画面で登録した指紋の **削除**

### ⚠️ 指紋センサー利用時のご注意

指紋センサー利用時は、次の点にご注意ください。

- ・ ぶつけたり、強い衝撃を与えたりしないでください。故障および破損の原因となることがあります。また、指紋センサー表面を引っかいたり、ボールペンやピンなどの先の尖ったものでついたりしないでください。
- ・ 指紋センサー表面にシールなどを貼ったり、インクなどで塗りつぶしたりしないでください。
- ・ 指紋センサーにほこりや皮脂などの汚れなどが付着すると、指紋の読み取りが困難になったり、認証性能が低下したりすることがあります。指紋センサー表面は時々清掃してください。
- ・ 指を当てる時間が短すぎたり長すぎたりすると、正常に認識できないことがあります。できるだけ指紋の渦の中心が指紋センサーの中央に触れるようにまっすぐに当ててください。
- ・ 指紋センサーに指を触れたまま指紋の登録や認証を開始すると、起動できない場合があります。指を離し、再度操作してください。

### 指紋認証を行う

## 1

指紋認証を行う画面で、指紋センサーに指を当てる



指紋が認証されます。

### 💡 認証されないときは



指を指紋センサーから離して、再度当ててください。

## Google検索を利用する

Google検索を利用して、インターネット上の情報などを検索できます。

### 検索を行う

1

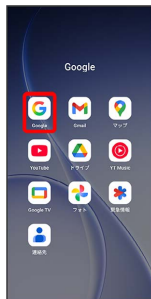

ホーム画面で  (Google)   (Google)



 検索画面が表示されます。



- ・確認画面が表示されたときは、画面の指示に従って操作してください。

2

検索するキーワードを入力  



 検索結果画面が表示されます。

- ・音声で検索する場合、 をタップして検索する言葉を本機に向かって話してください。
- ・カメラで画像を認識して検索する場合、 をタップしてカメラを検索したい対象に向けてください。

## 計算機で計算をする

### 計算機を利用する

1

ホーム画面を上フリック/スワイプ

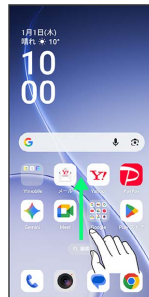

2

 (計算機)

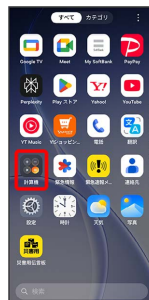

 計算機画面が表示されます。

- ・確認画面が表示されたときは、画面の指示に従って操作してください。

3

画面のキーをタップして計算を行う



 計算結果が表示されます。

## フラッシュライトを点灯する

### フラッシュライトを点灯する

1

ステータスバーの右側を下にフリック/スワイプ



2

### フラッシュライト

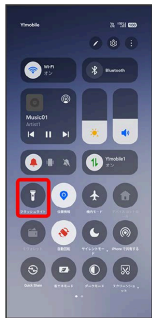

 フラッシュライトが点灯します。

## カレンダーを利用する

カレンダーを利用してスケジュール管理ができます。

### カレンダーに予定を登録する

1

ホーム画面を上フリック/スワイプ

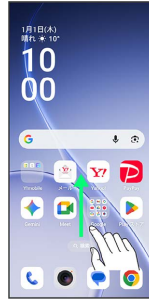



2

 (カレンダー)



 カレンダー画面が表示されます。

3

予定を登録したい日付をタップ  



## 4

タイトル/開始日時/終了日時などを入力 → 完了



🚩 予定が登録されます。

## 予定を確認する

## 1

ホーム画面を上にフリック/スワイプ

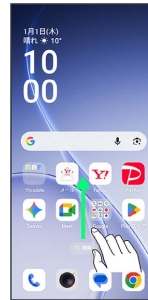

## 2

📄 (カレンダー)

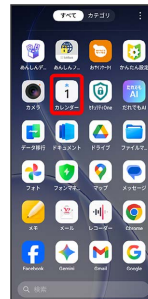

🚩 カレンダー画面が表示されます。

## 3

予定のある日付をタップ → 予定をタップ



🚩 予定詳細画面が表示されます。

- ・ 予定詳細画面で : → **編集** と操作すると、予定を編集できます。
- ・ 予定詳細画面で : → **削除** → **削除** と操作すると、予定を削除できます。

## ほかのアカウントと同期する

1

ホーム画面を上フリック/スワイプ



2

(カレンダー)

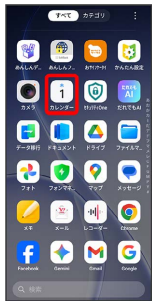

📅 カレンダー画面が表示されます。

3

☰ ➔ 設定



4

アカウントを追加



5

同期したいアカウントを設定

📅 同期したいアカウントが追加されます。

・確認画面が表示されたときは、画面の指示に従って操作してください。

## 時計／アラームを利用する

アラームや世界時計、ストップウォッチ、タイマーを利用できます。

### アラームを設定する

1

ホーム画面を上にフリック／スワイプ

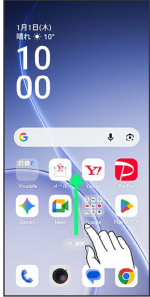

2

(時計)

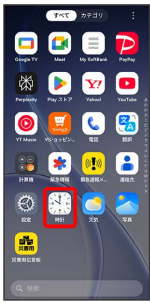

3

アラーム



アラーム画面が表示されます。

4

+



5

時刻を設定



6

各項目を設定



7

完了



アラームが設定されます。

## 🔔 アラーム通知時の動作

アラーム設定時刻になると、アラーム音や振動でお知らせします。

## + アラームの鳴動時間を設定する

アラーム画面で **設定** → **鳴動時間** → 時間を選択

## アラームの設定を変更する

1

ホーム画面を上フリック/スワイプ → (時計) → **アラーム**



🏠 アラーム画面が表示されます。

2

編集するアラームをタップ



3

アラームの設定内容を変更 → **完了**



🏠 アラームの設定変更が完了します。

## スヌーズの長さを変更する

1

ホーム画面を上フリック/スワイプ → (時計) → **アラーム**



🏠 アラーム画面が表示されます。

2

スヌーズの長さを変更するアラームをタップ



3

スヌーズ



4

スヌーズ間隔



## 5

時間を選択

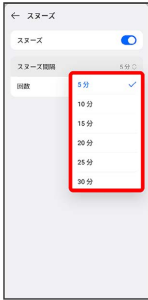

スヌーズの長さの変更が完了します。

### アラームの音量を変更する

詳しくは、「[アラームの音量を設定する](#)」を参照してください。

### アラームを止める

## 1

停止

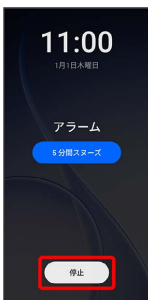

アラームが止まります。

- ・ **X分間スヌーズ** ( Xは数字 ) をタップするとスヌーズが設定されます。
- ・ 画面ロックを解除しているときは、アラーム通知の **スヌーズ** / **X** をタップします。

**+** アラームの鳴動画面を上をスワイプしてアラームを止めるように設定する

ホーム画面を上フリック/スワイプ → (時計) →  
 アラーム → ⋮ → 設定 → アラームを止める方法  
 → ジェスチャー

### アラームを取り消す

## 1

ホーム画面を上フリック/スワイプ → (時計) → ア

ラーム



アラーム画面が表示されます。

## 2

取り消すアラーム設定の  (  表示 )



アラームが取り消しされます。

## 世界時計を利用する

1

ホーム画面を上にフリック/スワイプ → (時計) → 世界時計



世界時計画面が表示されます。

2

+ → 追加する都市をタップ



指定した都市の時計が追加されます。

### + 世界の時刻利用時の操作

#### 追加した都市を削除する

世界時計画面で都市をロングタッチ → 削除する都市を選択  
( 表示) → 削除

#### 都市の並び順を変更する

世界時計画面で都市をロングタッチ → ≡ を上下にドラッグ  
・あらかじめ、複数の都市を追加しておいてください。

## ストップウォッチを利用する

1

ホーム画面を上にフリック/スワイプ → (時計) → ストップウォッチ



ストップウォッチ画面が表示されます。

2



計測が始まります。

・計測中に  をタップすると、ラップタイムを計測できます。

3



計測時間が表示されます。

・  をタップすると、計測時間をリセットできます。

## タイマーを利用する

1

ホーム画面を上フリック/スワイプ → (時計) → タイ

マー



🚩 タイマー画面が表示されます。

2

時間/分/秒を上下フリック/スワイプして設定 →



🚩 カウントダウンが始まります。

- ・設定時間を経過すると、タイマー音でお知らせします。タイマー音を停止するときは、ロック画面では **停止**、画面ロックを解除しているときは **ⓧ** をタップします。

### + タイマーを一時停止する

タイマー動作中に **⏸**

- ・再開するときは **▶** をタップします。
- ・**ⓧ** をタップすると、カウントダウンを終了します。

## YouTubeを利用する

YouTubeにアップロードされている、さまざまな動画コンテンツを視聴できます。本機から動画のアップロードを行うこともできます。

### 動画を閲覧する

1

ホーム画面で **📱** (Google) → **▶** **📺** (YouTube)

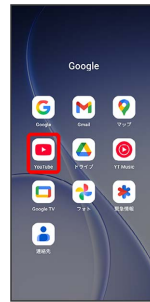

🚩 YouTube画面が表示されます。

- ・確認画面が表示されたときは、画面の指示に従って操作してください。

2

動画を検索

🚩 動画の一覧が表示され、サムネイルをタップすると動画が再生されます。

- ・動画再生中に画面をタップすると再生/一時停止ができます。

## NFC / おサイフケータイ®を利用する

内蔵のICカードを利用して、本機をおサイフやクーポン券、チケット代わりに利用することができます。

### 💡 NFC / おサイフケータイ®について

#### おサイフケータイ®について

おサイフケータイ®とは、NFCと呼ばれる近接型無線通信方式を用いた、電子マネーやポイントなどのサービスの総称です。

#### NFCについて

NFCとは、Near Field Communicationの略で、ISO（国際標準化機構）で規定された国際標準の近接型無線通信方式です。

FeliCa®を含む非接触ICカード機能やリーダー/ライター（R/W）機能、機器間通信機能などが本機でご利用いただけます。

### ? こんなときは

Q. おサイフケータイ®が利用できない

A. バッテリーの残量が不足していませんか。このときは本機を充電してください。

Q. 読み取りがうまくいかない

A. 本機をゆっくりかざしてください。リーダー/ライターにかざす時間が短いと、うまく読み取れないことがあります。

A. リーダー/ライターに対して、本機を平行にかざしてください。また、本機を前後左右にずらしてゆっくりタッチしてください。

A. 本機のかざす面をご確認ください。金属などがあると、読み取れないことがあります。

### 🚫 NFC / おサイフケータイ®をご利用時の警告

故障や修理など、いかなる場合であっても、ICカード内のデータが消失・変化、その他おサイフケータイ®対応サービスに関して生じた損害について、当社は責任を負いかねますのであらかじめご了承ください。

## NFC利用の準備を行う

1

ホーム画面を上フリック/スワイプ ➡ (設定)

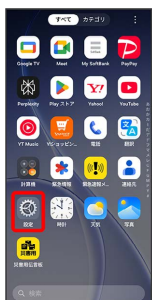

2

### デバイス接続



3

### NFC (表示)



🚩 NFC利用の準備が完了します。

## おサイフケータイ®利用の準備を行う

お使いになる前に、対応サービスのお申し込みや初期設定などの準備が必要です。

・詳しくは、おサイフケータイ®対応サービス提供者にお問い合わせください。

1

ホーム画面を上フリック/スワイプ ➡ (おサイフケータイ)



🚩 おサイフケータイ®画面が表示されます。

2

画面の指示に従って操作

🚩 初期設定が完了します。

## おサイフケータイ®を利用する

ICカード内のデータをリーダー/ライター（読み取り機）にかざして読み取りを行います。

1

NFC/おサイフケータイ®検出エリア付近をリーダー/ライターにかざす

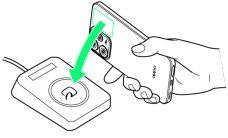

読み取りが完了します。

- ・読み取り機の音や表示などで、読み取りが完了したことを確認してください。

## フォンマネージャーを利用する

本機の最適化やプライバシー権限の設定などを行います。

### 本機を最適化する

1

ホーム画面の上にフリック/スワイプ → (フォンマネージャー)

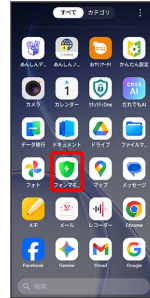

- ・確認画面が表示されたときは、画面の指示に従って操作してください。

2

### 最適化



3

### 完了



最適化が完了します。

## スマートサイドバーを利用する

スマートサイドバーを利用すると、画面の右端にあるフローティングバーをフリック/スワイプしてスクリーンショットなどのツールやアプリを起動することができます。

### スマートサイドバーを利用する

#### 1

画面の右端にあるフローティングバーを左へフリック/スワイプ



スマートサイドバーが表示されます。

- ・確認画面が表示されたときは、画面の指示に従って操作してください。
- ・フローティングバーの表示/非表示を切り替えるには、ホーム画面を上へフリック/スワイプ → (設定) → ユーザー補助と利便性 → スマートサイドバー → フローティングバー → 非表示にしない / 自動的に非表示 と操作します。
- ・フローティングバーを 自動的に非表示 に設定している場合は、画面の右側にフローティングバーが表示されません。その場合でも画面の右端の位置を左へフリック/スワイプすると、スマートサイドバーが表示されます。

#### 2

利用するツール/アプリをタップ



ツール/アプリが起動します。

- ・選択したツール/アプリによっては、このあと画面の指示に従って操作してください。

### + スマートサイドバー利用時の操作

スマートサイドバーにツール/アプリを追加する

画面の右端にあるバーを左へフリック/スワイプ → 編集  
→ (+) のついたツール/アプリをタップ → 完了

スマートサイドバーからツール/アプリを削除する

画面の右端にあるバーを左へフリック/スワイプ → 編集  
→ (-) のついたツール/アプリをタップ → 完了

スマートサイドバーのツール/アプリを移動する

画面の右端にあるバーを左へフリック/スワイプ → 編集  
→ 移動するツール/アプリをロングタッチ → 移動先までドラッグ → 完了

ドラッグ先にツール/アプリが移動します。

スマートサイドバーを無効にする

ホーム画面を上へフリック/スワイプ → (設定) → ユーザー補助と利便性 → スマートサイドバー → スマートサイドバー (表示)

スマートサイドバー をタップするたびに有効 (表示) / 無効 (非表示) が切り替わります。



## データの管理

データの保存について.....	150
バックアップと復元.....	150
ほかの携帯電話からデータを取り込む.....	151
ダウンロードしたファイルを利用する.....	151
ドライブを利用する.....	152
パソコンとUSBで接続する.....	152

## データの保存について

### データの保存先について

データの保存先として、内部ストレージとSDカードを利用できます。SDカードの取り付け/取り外しなどについては、「[SDカードについて](#)」を参照してください。

データ作成時の保存先は変更できません。おもなデータの保存先は次のとおりです。

データの種類	説明
電話帳、ブックマーク、カレンダー、メール	データ作成時、内部ストレージに保存されます。
写真、動画	データ作成時、内部ストレージ/SDカードに保存されます。

## バックアップと復元

### バックアップ/復元の方法について

バックアップ/復元の方法は次のとおりです。

方法	説明
あんしんデータボックス	大切なデータをかんたんに保存できるサービスです。自動バックアップで故障や紛失など万が一の時でも大切な写真・動画・連絡先などが復元できます。
各アプリからの操作	アプリによって、設定を変更できるものもあります。
端末設定	端末設定からSDカードにデータを保存したり、本機に読み込むことができます。また、オンラインアカウントを使用したバックアップや復元ができます。詳しくは、「 <a href="#">システムおよび更新</a> 」を参照してください。
パソコンなどと接続	パソコンなどと接続して、データを転送できます。詳しくは、「 <a href="#">パソコンとUSBで接続する</a> 」を参照してください。

## ほかの携帯電話からデータを取り込む

### Bluetooth®でデータを受信する

詳しくは、「Bluetooth®でデータを受信する」を参照してください。

## ダウンロードしたファイルを利用する

Chromeを利用してダウンロードしたファイルを管理することができます。

### ダウンロードしたファイルを管理する

#### 1

ホーム画面の上にフリック/スワイプ → (ファイルマネージャー)



・確認画面が表示されたときは、画面の指示に従って操作してください。

#### 2

### ダウンロード

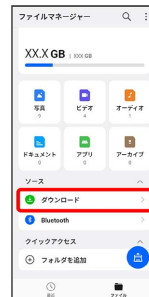



🏠 ダウンロード画面が表示されます。

## ドライブを利用する

Googleのオンラインストレージサービス「Google ドライブ」にファイルを保存したり、共有することができます。あらかじめGoogle アカウントでログインしておいてください。

### ファイルを保存／共有する

1

ホーム画面で  (Google)  (ドライブ)

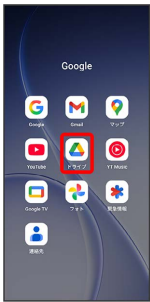

 ドライブ画面が表示されます。

### + 利用方法を確認する

ドライブ画面で   ヘルプとフィードバック

## パソコンとUSBで接続する

USBを利用してパソコンと接続し、本機内のデータをパソコンで利用できます。

### 本機内のデータをパソコンとやりとりする

- ・データ通信中は、SDカードを取り外さないでください。
- ・次のような方式で、パソコンとデータのやりとりができます。

モード	説明
ファイル転送／Android Auto	本機に保存されている各種ファイル（写真、動画、音楽）を、パソコンとやりとりできません。
写真の転送	本機に保存されている画像ファイル（写真、動画）を、パソコンとやりとりできます。

1

本機とパソコンをPC接続用USB Type-Cケーブルで接続する

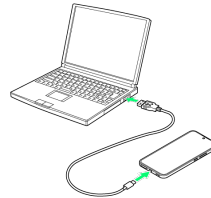

2

ステータスバーの左側を下にフリック／スワイプ  USB経由でこのデバイスを充電中



3

ファイル転送／Android Auto / 写真の転送



 本機がパソコンに認識され、ファイルをやりとりできるようになります。

## Wi-Fi / Bluetooth

Wi-Fiで接続する.....	154
Bluetooth®機能を利用する.....	159
テザリング機能を利用する.....	164

## Wi-Fiで接続する

本機はWi-Fi（無線LAN）に対応しており、ご家庭のWi-Fi環境などを通じて、インターネットを利用できます。

### ネットワークを選択して接続する

1

ホーム画面を上フリック/スワイプ

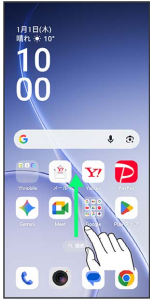

2

(設定)

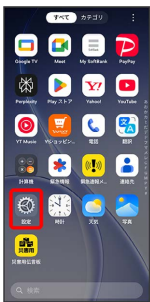

3

Wi-Fi



Wi-Fi設定画面が表示されます。

4

Wi-Fi (表示)

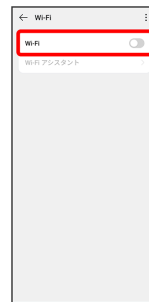

Wi-Fiが有効になります。

- ・Wi-Fi をタップするたびに、有効 (表示) / 無効 (表示) が切り替わります。

5

Wi-Fiネットワークをタップ



6

パスワードを入力 (保存)

接続が完了します。

- ・パスワードは、ご家庭用の無線LANルーターであれば、「WEP」や「WPA」、「KEY」などと、ルーター本体にシールで貼られている場合があります。詳しくは、ルーターのメーカーにお問い合わせください。また、公衆無線LANのパスワードはご契約のプロバイダーにご確認ください。
- ・セキュリティで保護されていないWi-Fiネットワークのときは、パスワードを入力する必要はありません。

### + Wi-Fi利用時の操作

#### 証明書をインストールする

Wi-Fi設定画面で (詳細設定) (証明書のインストール) (画面の指示に従って操作)

#### 接続中のWi-Fiネットワークの状況を確認する

Wi-Fi設定画面で、接続中のWi-Fiネットワークの (i) をタップ

接続状況、電波強度、接続速度、セキュリティ、MACアドレス、IPv4アドレス、IPv6アドレス、プロキシ、IP設定、プライバシーなどが表示されます。

## 接続情報を手動で設定して接続する

1

ホーム画面を上フリック/スワイプ

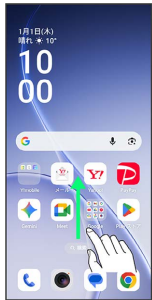

2

(設定)

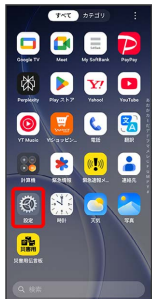

3

Wi-Fi



Wi-Fi設定画面が表示されます。

4

Wi-Fi (表示)

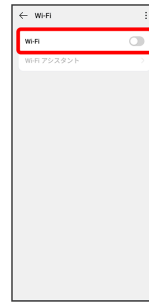

Wi-Fiが有効になります。

・Wi-Fi をタップするたびに、有効 (表示) / 無効 (表示) が切り替わります。

5

ネットワークを追加



6

名前を入力

7

セキュリティ セキュリティを選択

8

パスワードを入力

9

保存

接続が完了します。

・セキュリティで保護されていないWi-Fiネットワークのときは、パスワードを入力する必要はありません。

## 接続中のWi-Fiネットワークを削除する

1

ホーム画面を上フリック/スワイプ

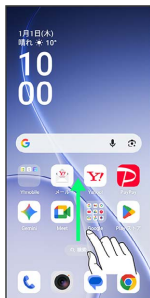

2

(設定)

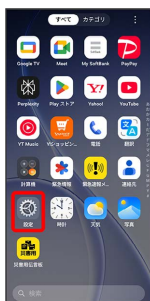

3

Wi-Fi



Wi-Fi設定画面が表示されます。

4

接続中のWi-Fiネットワークをタップ



5

削除



6

削除



Wi-Fi接続が削除されます。

- ・Wi-Fiネットワークを削除すると、再接続のときにパスワードの入力が必要になる場合があります。

## 保存したWi-Fiネットワークを削除する

1

ホーム画面を上フリック/スワイプ

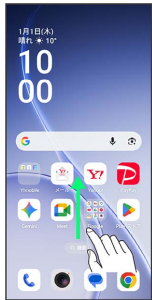

2

(設定)

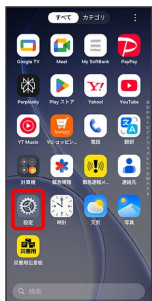

3

Wi-Fi



Wi-Fi設定画面が表示されます。

4



5

詳細設定



6

保存済みネットワーク



7

削除するWi-Fiネットワークをロングタッチ

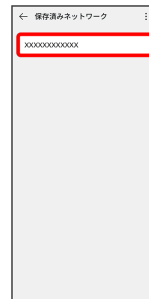

8

削除

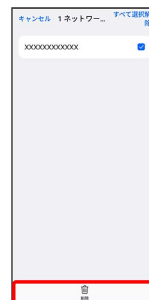

- ・ 削除するWi-Fiネットワークが複数ある場合、削除したいネットワークを選択 (✓表示) → 削除 と操作します。
- ・ 画面右上の すべて選択 / すべて選択解除 をタップすると、すべてのWi-Fiネットワークを選択/解除できます。
- ・ ネットワークの件数は、選択したネットワークの数によって異なります。

9

すべて削除





 Wi-Fiネットワークの削除が完了します。

## Wi-Fi Directを利用する

Wi-Fi Directを利用すると、Wi-Fiネットワークやインターネットを経由せずに、ほかのWi-Fi Direct規格対応機器と、簡単にWi-Fi接続することができます。

1

ホーム画面を上フリック/スワイプ   (設定)  Wi-Fi

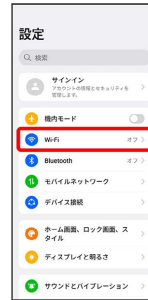



 Wi-Fi設定画面が表示されます。

2

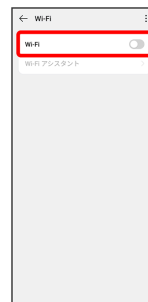
Wi-Fi (  表示)



 Wi-Fiが有効になります。

- ・Wi-Fi をタップするたびに、有効 (  ) / 無効 (  ) が切り替わります。

3

  詳細設定  Wi-Fi Direct



 Wi-Fi Direct設定画面が表示されます。

## 4

接続する機器をタップ → 相手機器で接続を承認



Wi-Fi Directで接続されます。

- ・一定時間接続の承認がなかった場合、接続の要求が解除されます。
- ・接続済みの機器をタップ → **接続解除** と操作すると、接続を停止できます。

## Bluetooth®機能を利用する

Bluetooth®対応の携帯電話などと接続して通信を行ったり、ヘッドセットなどのハンズフリー機器と接続して利用できます。

### ! Bluetooth®機能利用時のご注意

送受信したデータの内容によっては、互いの機器で正しく表示されないことがあります。

### Bluetooth®機能でできること

Bluetooth®機能は、パソコンやハンズフリー機能などのBluetooth®機器とワイヤレス接続できる技術です。次のようなことができます。

機能	説明
オーディオ出力	ワイヤレスで音楽などを聴くことができます。
ハンズフリー通話	Bluetooth®対応のハンズフリー機器やヘッドセット機器でハンズフリー通話ができます。
データ送受信	Bluetooth®機器とデータを送受信できます。

## Bluetooth®機能を有効にする

1

ホーム画面を上フリック/スワイプ

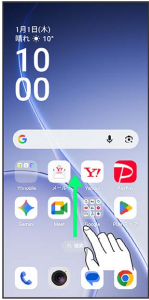

2

(設定)

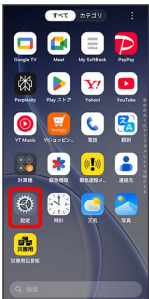



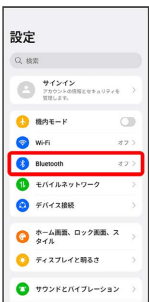

3

Bluetooth

 Bluetooth®設定画面が表示されます。

4

Bluetooth (  表示)
 Bluetooth®機能が有効になります。

- ・ Bluetooth をタップするたびに、有効 (  ) / 無効 (  ) が切り替わります。

**+** ほかの機器で表示される本機の名前を変更する

Bluetooth®設定画面で **デバイス名** → **名前を入力** → **保存**

- ・ Bluetooth が有効のときに利用できます。

**!** Bluetooth®機能利用時のご注意

## 接続について

本機は、すべてのBluetooth®機器とのワイヤレス接続を保証するものではありません。また、ワイヤレス通話やハンズフリー通話のとき、状況によっては雑音が入ることがあります。

## データ送受信について

送受信したデータの内容によっては、互いの機器で正しく表示されないことがあります。

## Bluetooth®機器をペア設定する

近くにあるBluetooth®機器を検索し、本機にペア設定します。ペア設定したBluetooth®機器には簡単な操作で接続できます。

- ・あらかじめ、本機およびペア設定するBluetooth®機器のBluetooth®機能を有効にしておいてください。

1

ホーム画面を上フリック/スワイプ

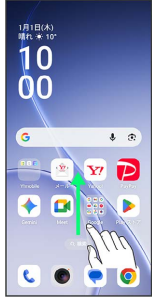

2

(設定)

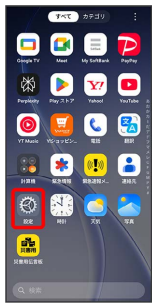

3

Bluetooth



Bluetooth®設定画面が表示されます。

- ・「使用可能なデバイス」欄に、近くにあるBluetooth®機器が表示されます。

4

ペア設定する機器をタップ → 画面の指示に従って機器を認証



Bluetooth®機器が本機に登録されます。

- ・ペア設定する機器によって、認証方法が異なります。

## ペア設定済みのBluetooth®機器と接続する

あらかじめ、本機およびペア設定するBluetooth®機器のBluetooth®機能を有効にしておいてください。

1

ホーム画面を上フリック/スワイプ → (設定) →

Bluetooth



Bluetooth®設定画面が表示されます。

- ・「ペアリング済みデバイス」欄に、ペア設定済みのBluetooth®機器が表示されます。

2

機器をタップ



タップした機器と接続されます。

### + ペア設定済みのBluetooth®機器利用時の操作

ペア設定した機器の名前を変更する

Bluetooth®設定画面でペア設定した機器の ⓘ → デバイス名 → 名前を入力 → 保存

- ・ Bluetooth が有効のときに利用できます。

ペア設定を解除する

Bluetooth®設定画面でペア設定した機器の ⓘ → ペアリングを解除

- ・ Bluetooth が有効のときに設定できます。

## Bluetooth®でデータを受信する

1

承認する



2

受信完了後、ステータスバーの左側を下フリック/スワイプ



通知ドロワーが表示されます。

3

ファイル受信の通知をタップ

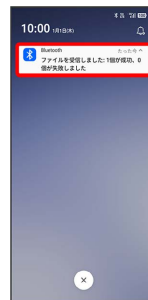

4

受信したデータを選択





受信したデータを確認できます。

## Bluetooth®でデータを送信する

連絡先のデータを例に説明します。

1

ホーム画面で  (Google)   (連絡先)



2

送信する連絡先をロングタッチ  



3

### Bluetooth



4

機器をタップ



 データが送信されます。

・確認画面が表示されたときは、画面の指示に従って操作してください。

## テザリング機能を利用する

テザリング機能を利用することで、本機をWi-Fiルーターのように使い、パソコンやゲーム機などからインターネットにアクセスできます（ご利用いただく際には、別途お申し込みが必要です）。

### バージョンについて

最新のソフトウェアにアップデートされていることをご確認ください。えご利用ください。

## USBテザリング機能を利用する

### 1

本機とパソコンをPC接続用USB Type-Cケーブルで接続する

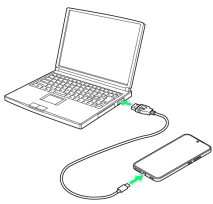

### 2

ホーム画面を上フリック/スワイプ → (設定) → モバ

イルネットワーク



モバイルネットワーク画面が表示されます。

### 3

## テザリング



### 4

USB テザリング (表示)



USBテザリングが有効になります。

・確認画面が表示されたときは、画面の指示に従って操作してください。

### USB接続について

パソコンに本機のドライバソフトのインストール画面が表示された場合は、インストール完了までしばらくお待ちください。

## Wi-Fiテザリング機能を利用する

モバイルネットワークやWi-Fiのネットワークを利用して、テザリングを行います。

Wi-Fiのネットワークを利用する場合は、あらかじめWi-Fi機能を有効に設定しておいてください。

1

ホーム画面を上フリック/スワイプ → (設定) → モバイルネットワーク



モバイルネットワーク画面が表示されます。

2

### テザリング



3

パーソナルホットスポット (表示)



パーソナルホットスポットが有効になります。

・確認画面が表示されたときは、画面の指示に従って操作してください。

## + Wi-Fiテザリング (モバイルネットワーク接続時) の設定をする

モバイルネットワーク画面で **テザリング** → **ホットスポット設定** → **名前を入力** → **セキュリティ** → **セキュリティ** を選択 → **必要に応じてパスワードを入力** → **保存**

・お買い上げ時はパスワードがランダムに設定されています。

## Bluetooth®テザリング機能を利用する

1

ホーム画面を上フリック/スワイプ → (設定) → モバイルネットワーク



モバイルネットワーク画面が表示されます。

2

### テザリング



3

Bluetooth テザリング (表示)



Bluetooth®テザリングが有効になります。

・確認画面が表示されたときは、画面の指示に従って操作してください。

## イーサネットテザリング機能を利用する

### 1

本機とイーサネット対応機器をUSBとイーサネットの変換アダプタ  
およびイーサネットケーブルで接続する

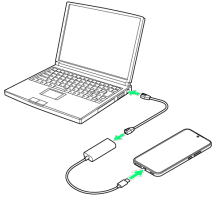

### 2

ホーム画面を上フリック/スワイプ → (設定) → モバ

イルネットワーク



モバイルネットワーク画面が表示されます。

### 3

テザリング



### 4

イーサネットテザリング (  表示)



イーサネットテザリングが有効になります。

## 端末設定

端末設定について.....	168
データ使用量の設定.....	169
ホーム画面、ロック画面、スタイルの設定.....	175
ディスプレイと明るさの設定.....	177
サウンドとバイブレーションの設定.....	180
セキュリティとプライバシーの設定.....	184
バッテリーの設定.....	190
システムおよび更新.....	191
その他の端末設定.....	193

## 端末設定について

取扱説明書ではおもな設定項目を説明しています。



### 端末設定について

本機各機能のはたらきをカスタマイズできます。端末設定には次の項目があります。

項目	説明
機内モード	機内モードを利用するかどうかを設定します。 詳しくは、「 <a href="#">機内モードを利用する</a> 」を参照してください。
Wi-Fi	Wi-Fi接続の利用を設定できます。 詳しくは、「 <a href="#">Wi-Fiで接続する</a> 」を参照してください。
Bluetooth	Bluetooth®接続の利用を設定できます。 詳しくは、「 <a href="#">Bluetooth®機能を利用する</a> 」を参照してください。
モバイルネットワーク	SIMカードやネットワーク、データ使用量、テザリングなどの情報確認および設定ができます。
デバイス接続	NFCなどの設定ができます。
ホーム画面、ロック画面、スタイル	表示全体のテーマ、壁紙などをカスタマイズしたり、ホーム画面のレイアウトやロック画面の表示など、ホーム画面、ロック画面およびスタイルに関する設定ができます。
ディスプレイと明るさ	画面の明るさ、文字サイズや自動回転など、画面に関する設定ができます。
サウンドとバイブレーション	着信音や操作音など、音に関する設定ができます。
通知とクイック設定	通知やステータスバーなどに関する設定ができます。
セキュリティとプライバシー	顔認証や指紋認証、パスワードの設定、アプリの権限やパスワードの表示など、セキュリティやプライバシーに関する設定ができます。
緊急情報と緊急通報	緊急情報と緊急通報に関する設定ができます。詳しくは、「 <a href="#">緊急情報と緊急通報</a> 」を参照してください。
位置	位置情報サービスに関する設定ができます。
Digital Wellbeing と保護者による使用制限	本機の利用時間の管理や、保護者による使用制限の設定などができます。
アプリ	アプリに関する設定ができます。
バッテリー	バッテリーの使用状況を確認したり、バッテリーモードなどの設定ができます。
ユーザー補助と利便性	ユーザー補助、ビュー分割やスマートサイドバーなどの設定ができます。
OPPO AI	AIに関する設定ができます。
システムおよび更新	システムアップデート、日付と時間などに関する設定ができます。
デバイスについて	デバイス名や電話番号などを確認することができます。

ユーザーとアカウントの新規作成/追加やアカウントの同期などについて設定できます。  
Google 各種Google関連サービスの設定ができます。

### 1

ホーム画面を上フリック/スワイプ   (設定)

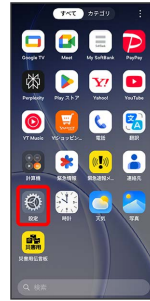

 端末設定画面が表示されます。

### 2

設定する項目を選択



 各設定画面が表示されます。

## データ使用量の設定

モバイルデータ通信の使用量を確認したり、使用を制限することができます。

### + データ使用量利用時の操作

#### データ通信量の節約機能を設定する

ホーム画面を上フリック/スワイプ → (設定) →  
 モバイルネットワーク → データ使用量 → データ通信量  
 の節約 → データ通信量の節約 → オン

- ・「データ通信量の節約」をタップするたびに、有効 (●) / 無効 (○) が切り替わります。
- ・確認画面が表示されたときは、画面の指示に従って操作してください。

#### データ通信量の節約機能の対象外とする機能を設定する

ホーム画面を上フリック/スワイプ → (設定) →  
 モバイルネットワーク → データ使用量 → データ通信量  
 の節約 → 制限のないアプリ → 対象外とするアプリをタップ

- ・アプリをタップするたびに、有効 (●) / 無効 (○) が切り替わります。
- ・「データ通信量の節約」が有効のときに設定できます。

#### モバイルデータを有効にするかどうかを設定する

ホーム画面を上フリック/スワイプ → (設定) →  
 モバイルネットワーク → モバイルデータ

- ・「モバイルデータ」をタップするたびに、有効 (●) / 無効 (○) が切り替わります。

## データ使用量の設定

### 1

ホーム画面を上フリック/スワイプ → (設定) → モバ  
 イルネットワーク



### 2

#### データ使用量



データ使用量画面が表示されます。

## アプリのデータ使用量を確認する

1

ホーム画面を上フリック/スワイプ → (設定) → モバイルネットワーク



2

### データ使用量



3

### アプリによるデータの usage 状況



 アプリのデータ使用量を確認できます。

## データ使用量をリセットする日を設定する

1

ホーム画面を上フリック/スワイプ → (設定) → モバイルネットワーク



2

### データ使用量



3

### データの usage 制限



4

### データ使用量の積算開始日



5

毎月のリセット日を設定 → OK



🚩 リセットする日の設定が完了します。

データ使用量が増加したときに警告する容量を設定する

1

ホーム画面を上フリック/スワイプ → (設定) → モバイルネットワーク

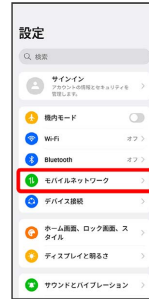

2

データ使用量



3

データの制限



4

1か月のデータ使用量上限



## 5

1か月のデータ使用量上限 (  表示) → データ使用量の上限値を入力

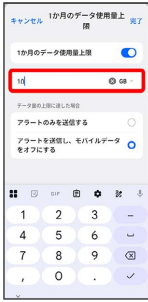

## 6

完了



## 7

「月間データアラート」のバーを左右にドラッグ



 データ使用量のアラートの設定が完了します。

- ・データ使用量は目安です。実際の使用量とは異なる場合があります。

## 自動通信・同期の設定変更について

設定を変更することで、自動通信による通信量を抑制できます。設定変更の方法は次のとおりです。

項目	説明
位置	位置サービスの利用を無効にします。詳しくは、「 <a href="#">位置</a> 」を参照してください。
自動同期	アカウントに設定されている、アプリやデータの自動同期を無効にします。詳しくは、「 <a href="#">ユーザーとアカウント</a> 」を参照してください。
バックグラウンドデータの通信	バックグラウンドデータの通信を制限します。詳しくは、「 <a href="#">バックグラウンドのモバイルデータ通信を制限する</a> 」を参照してください。
バックアップの通信	バックアップによる通信を制限します。詳しくは、「 <a href="#">システムおよび更新</a> 」を参照してください。
海外での通信	海外でのご利用の際に、通信しないよう設定します。詳しくは、「 <a href="#">データローミングの設定を変更する</a> 」を参照してください。

## モバイルデータ使用量の上限を設定する

1

ホーム画面を上にフリック/スワイプ → (設定) → モバイルネットワーク



2

### データ使用量



3

### データの制限



4

### 1か月のデータ使用量上限



5

1か月のデータ使用量上限 (表示) → 上限値を入力

完了



データ使用の上限値の設定が完了します。

## バックグラウンドのモバイルデータ通信を制限する

1

ホーム画面を上フリック/スワイプ → (設定) → モバイルネットワーク



2

### データ使用量



3

### アプリによるデータの使用状況



4

制限するアプリ名をタップ



5

バックグラウンドデータ (表示)



バックグラウンド通信の制限の設定が完了します。

## ホーム画面、ロック画面、スタイルの設定

表示全体のテーマ、壁紙などをカスタマイズしたり、ホーム画面のレイアウトやロック画面の表示など、ホーム画面、ロック画面およびスタイルに関する設定ができます。

### ホーム画面、ロック画面、スタイルの設定

設定できる項目は次のとおりです。

- ・ **すべてのフラックステーマ** を除く各項目は画面を上フリック/スワイプしたときに表示されます。

項目	説明
すべてのフラックステーマ	テーマごとに用意された壁紙から選択して表示内容をカスタマイズします。
壁紙	壁紙を設定します。
常時表示ディスプレイ	画面消灯時に時計などを表示させるかどうかの設定をします。
アイコン	アイコンのスタイルを設定します。
フォント	フォントサイズを設定します。
詳細	<ul style="list-style-type: none"> <li>・ カラー</li> </ul> 画面のカラーなどを設定します。
	<ul style="list-style-type: none"> <li>・ 指紋のアニメーション</li> </ul> 画面指紋センサーのアニメーションを設定します。
	<ul style="list-style-type: none"> <li>・ 画面のライト効果</li> </ul> 着信や通知があったときに、画面の端を点滅させるかどうかの設定をします。

#### ホーム画面設定

- ・ ホーム画面  
ホーム画面モードなどを設定します。
- ・ ホーム画面のレイアウト  
ホーム画面のレイアウトなどを設定します。
- ・ レイアウトのロック  
ホーム画面のレイアウトを固定するかどうかを設定します。
- ・ アイコンの自動整列  
ホーム画面のアイコンを自動で整列するかどうかを設定します。
- ・ 画面下部に検索を表示  
ホーム画面に検索アイコンを表示するかどうかを設定します。
- ・ アイコンプルダウンジェスチャー  
ホーム画面の左端または右端を上フリックして、アプリアイコンをプルダウンし、目的のアプリアイコン上で画面から指を離すと起動する機能を使用するかを設定します。
- ・ ホーム画面でスワイプダウン  
ホーム画面を下フリック/スワイプする動作で表示される画面を設定します。
- ・ アニメーションのスピード  
アプリの開始と終了のアニメーションのスピードを調整します。
- ・ 画面移行のアニメーション  
画面移行のアニメーションを選択できます。
- ・ プラグインのビジュアルエフェクトを最適化  
プラグインのビジュアルエフェクトを最適化する設定ができます。
- ・ アプリの管理  
最近のタスクからストレージをクリーンアップしたり、バックグラウンドで起動中のアプリをロックするかどうかを設定できます。

#### ロック画面設定

- ・ デバイスを持ち上げたら画面オン  
端末を持ち上げたら画面が点灯するかを設定します。
- ・ ロック画面の署名  
ロック画面に署名を表示する設定ができます。
- ・ メディアプレーヤーを表示  
ロック画面にメディアプレーヤーを表示させるかどうかを設定します。
- ・ Glance  
ロック画面にライブストリームやニュースなどの壁紙を表示させる機能について設定します。詳しくは、「[ロック画面におすすめの壁紙を設定する](#)」を参照してください。

## ロック画面におすすめの壁紙を設定する

Glanceを利用して、ロック画面にライブストリームやニュースなどの壁紙を表示させることができます。

1

ホーム画面を上フリック/スワイプ

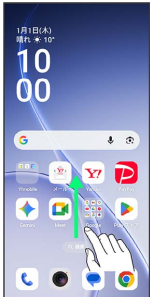

2

(設定)

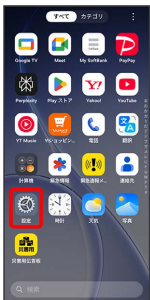

3

ホーム画面、ロック画面、スタイル



4

画面を上フリック/スワイプ → **ロック画面設定**



5

Glance



6

オンにする



- ・ **オンにする** をタップするたびに、有効 (  ) / 無効 (  ) が切り替わります。
- ・ 確認画面が表示されたときは、画面の指示に従って操作してください。

7

各項目を設定



🏠 設定が完了します。

**+** モバイルデータを使用してGlanceを更新する

ホーム画面を上フリック/スワイプ → (設定) → ホーム画面、ロック画面、スタイル → 画面を上フリック/スワイプ → **ロック画面設定** → **Glance** → **モバイルデータを使用してコンテンツを更新** (  表示)

- ・ **モバイルデータを使用してコンテンツを更新** をタップするたびに、有効 (  ) / 無効 (  ) が切り替わります。

## ディスプレイと明るさの設定

画面の明るさや自動画面オフなどが設定できます。

### ディスプレイと明るさの設定

設定できる項目は次のとおりです。

項目	説明
ライトモード/ ダークモード	通常使用のライトモードと電力消費量を抑えるダークモードを設定します。
予定時刻	ライトモードとダークモードを自動的に切り替えるタイミングを設定します。
ダークモード 設定	ダークモード設定時のスタイルや壁紙などを設定します。
輝度	画面の明るさを設定します。
明るさの自動 調整	周囲に合わせて明るさを調節するかどうかを設定します。
画面色モード	画面の色モードを設定します。
アイケア	ディスプレイから発するブルーライトを軽減するアイコンフォートを設定します。
アダプティブ トーン	周りの明るさに応じて、画面の色温度を自動的に調整します。
フォント	画面に表示される文字の大きさを設定します。
表示サイズ	画面に表示される画像の大きさを設定します。
自動回転	本機の方向に応じて、画面を自動回転させるかどうかを設定します。
自動画面オフ	操作を行わなかった場合に画面消灯する時間を設定します。
スクリーンア テンション	画面を見ている間はディスプレイが消灯しないように設定できます。
画面リフレ ッシュレート	画面のリフレッシュレートを設定します。
アプリの全画面 表示	アプリごとに画面の表示範囲を設定できます。

### ディスプレイ消灯までの時間を設定する

1

ホーム画面を上フリック/スワイプ → (設定) → ディ  
スプレイと明るさ

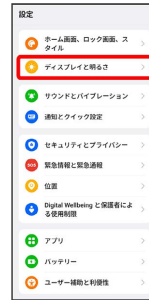

2

自動画面オフ



3

時間を選択



🏠 ディスプレイ消灯までの時間の設定が完了します。

## 文字の大きさを設定する

1

ホーム画面を上フリック/スワイプ

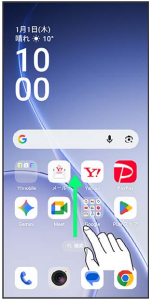

2

(設定)

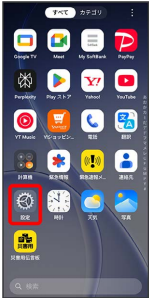

3

ディスプレイと明るさ



4

フォント



5

バーを左右にドラッグ



6

適用

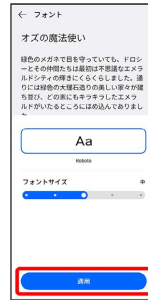

🚩 文字の大きさの設定が完了します。

## 画像やアイコンの大きさを設定する

1

ホーム画面を上フリック/スワイプ



2

(設定)

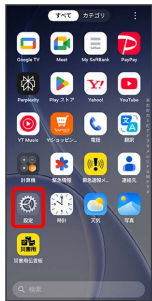

3

ディスプレイと明るさ

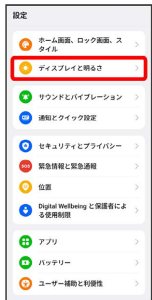

4

表示サイズ



5

大 / 標準 / 小



画像やアイコンの大きさの設定が完了します。

## サウンドとバイブレーションの設定

着信音、操作音など、音に関する設定ができます。

### サウンドとバイブレーションの設定

設定できる項目は次のとおりです。

項目	説明
自動字幕起こし	話し声を検出し、自動的に字幕を生成するかどうかを設定します。
着信音	着信時に着信音が鳴るように設定します。
振動する	バイブレーションモードを設定します。
マナー	マナーモードを設定します。
着信バイブ	着信音を設定している時にバイブレーションを動作させるかどうかを設定します。
サイレントモード	アラーム、タイマー、カレンダーイベント、会話メッセージ以外の全ての着信音とバイブレーションをOFFにするサイレントモードを設定します。
メディア	音楽や動画などの音量を設定します。
着信音	着信音の音量を設定します。
通知	通知の音量を設定します。
アラーム	アラームの音量を設定します。
音量ボタンのデフォルト機能	音量ボタンの動作を設定します。
特定のアプリの音量	音量ボタンを利用して特定のアプリで音量を調整できるようにするかどうかを設定します。
着信音	着信音の種類を設定します。
通知音	通知音の種類を設定します。
より多くのサウンド	ダイヤルパッドやスクリーンショットなどの操作時に音を鳴らすかどうかを設定します。
クリアボイス	通話中に周囲の雑音を抑えるかどうかを設定します。
サウンド効果設定	音響効果を設定します。
Holo Audio	立体的な音響効果を体感できるモードを設定します。
触覚	タッチやスワイプなどの操作時のフィードバックを設定します。
詳細	インイヤーマonitoringなどを設定します。

### 着信音を設定する

1

ホーム画面を上フリック/スワイプ

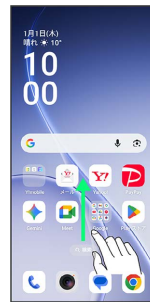

2

(設定)

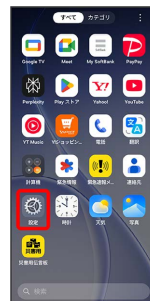

3

### サウンドとバイブレーション



4

### 着信音



5

クラシック / 自然 / このデバイス

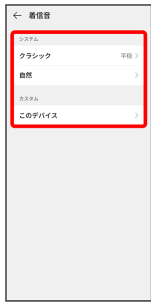

6

設定する着信音をタップ



 着信音が再生され、設定が完了します。

## 着信音の音量を設定する

1

ホーム画面を上フリック/スワイプ

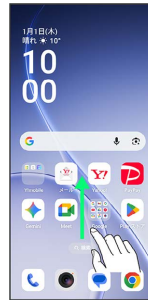

2

(設定)

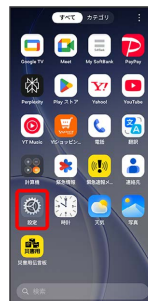

3

サウンドとバイブレーション



4

「着信音」のバーを左右にドラッグ



 着信音が再生され、音量の設定が完了します。

## 音楽や動画の音量を設定する

1

ホーム画面を上フリック/スワイプ

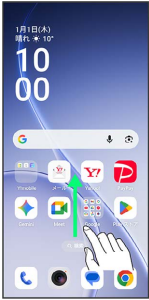

2

(設定)

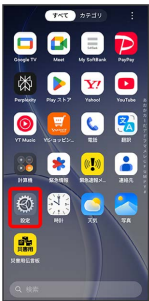

3

サウンドとバイブレーション

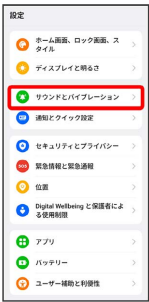

4

「メディア」のバーを左右にドラッグ



🚩 サンプル音が再生され、音量の設定が完了します。

## 通知の音量を設定する

1

ホーム画面を上フリック/スワイプ ➡ (設定)



2

サウンドとバイブレーション



3

「通知」のバーを左右にドラッグ



🚩 通知音が再生され、音量の設定が完了します。

## アラームの音量を設定する

1

ホーム画面を上フリック/スワイプ



2

(設定)

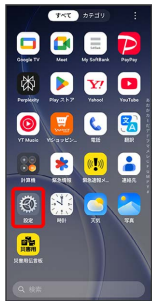

3

サウンドとバイブレーション



4

「アラーム」のバーを左右にドラッグ



 アラーム音が再生され、音量の設定が完了します。

## 着信時のバイブレーションを設定する

着信時にバイブレーションを動作させるかどうかを設定します。

1

ホーム画面を上フリック/スワイプ

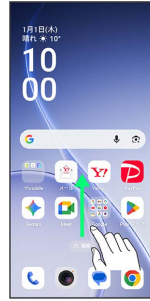

2

(設定)

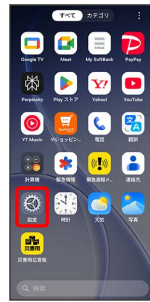

3

サウンドとバイブレーション



## 着信バイブ



バイブレーションの設定が完了します。

- ・ **着信バイブ** をタップするたびに、有効 (  ) / 無効 (  ) が切り替わります。

## セキュリティとプライバシーの設定

画面ロックや暗証番号、プライバシーなどに関する設定ができます。

## セキュリティとプライバシーの設定

設定できる項目は次のとおりです。

項目	説明
アプリのセキュリティ	<p>本機をスキャンしてセキュリティに問題がないかを確認します。</p> <ul style="list-style-type: none"> <li>・ 画面のロック 英数字やパターンによる画面ロックの解除方法を設定します。 詳しくは、「<a href="#">パスワードで画面ロックを解除するように設定する</a>」「<a href="#">パターンを指でなぞって画面ロックを解除するように設定する</a>」を参照してください。</li> </ul>
デバイスのロック解除	<ul style="list-style-type: none"> <li>・ 顔認証と指紋認証 顔認証と指紋認証による画面ロックの解除方法を設定します。 詳しくは、「<a href="#">顔認証機能を利用する</a>」「<a href="#">指紋認証機能を利用する</a>」を参照してください。</li> <li>・ 盗難保護 盗難が検出された場合に本機の画面をロックします。</li> </ul>
アカウントのセキュリティ	Google アカウントのセキュリティ診断やパスワードのチェックを行います。
デバイスを探す	本機や接続済みのアクセサリなどのデバイスを紛失した場合に、本機やデバイスの位置を表示するように設定したり、不明なトラッカーが検出されたときに、アラートを通知することを許可するかどうかを設定します。
システムとアップデート	システムやOS、セキュリティパッチのアップデートやバックアップを行います。
プライバシー管理	アプリの権限やパスワードの表示、アプリにカメラやマイクへのアクセスを許可するかどうかなどを設定します。
プライバシーダッシュボード	機能や情報ごとにアクセスを許可したアプリの使用状況を確認できます。
高度な保護機能	デバイスとGoogle アカウントを保護する設定をします。
その他のセキュリティとプライバシー	プライバシーパスワードやSIMカードロック、アプリ固定などの設定ができます。
アプリロック	指定したアプリを開くときにプライバシーパスワードの入力を必要にするかを設定します。
アプリの非表示化	プライバシーパスワードを使用して指定したアプリをアプリ一覧やホーム画面から隠し、表示するときには電話アプリのダイヤルパッドまたはホーム画面の特定のフォルダでコードを入力する必要があるかを設定します。
プライベートフォルダ	プライバシーパスワードを使用して、ファイルを非表示に設定することができます。

画面の共有の保護  
 プライバシーに必要なアプリを共有時、相手の画面に表示する画面を設定します。

## + 特定のアプリの画面だけが表示されるように設定する

ホーム画面を上フリック/スワイプ → (設定) → セキュリティとプライバシー → その他のセキュリティとプライバシー → アプリのピン留め → アプリのピン留め (表示) → 画面を固定するアプリを起動 → 画面を固定するアプリの : → ピン → OK

- ・画面の固定を解除するときは、◀ と ≡ を同時にロングタッチしてください。
- ・ナビゲーションモードを **ジェスチャー** に設定している場合は利用できません。

## おもな暗証番号について

本機で使うおもな暗証番号は次のとおりです。

種類	説明
交換機用暗証番号	ご契約時の4桁の暗証番号です。 詳しくは、「 <b>交換機用暗証番号について</b> 」を参照してください。
PINコード	SIMカード/eSIMの暗証番号です。 詳しくは、「 <b>PINコードを有効にする</b> 」を参照してください。
ロック画面パスワード	画面ロックを解除するための暗証番号です。 詳しくは、「 <b>パスワードで画面ロック解除するように設定する</b> 」を参照してください。
プライバシーパスワード	<b>アプリロック</b> や <b>プライベートフォルダ</b> を利用するための暗証番号です。 詳しくは、「 <b>セキュリティとプライバシーの設定</b> 」を参照してください。

## 交換機用暗証番号について

本機のご利用にあたっては、交換機用暗証番号が必要になります。ご契約時の4桁の暗証番号で、オプションサービスを一般電話から操作する場合などに必要な番号です。

- ・交換機用暗証番号はお忘れにならないようご注意ください。万一お忘れになった場合は、所定の手続きが必要になります。詳しくは、**お問い合わせ先**までご連絡ください。
- ・暗証番号は、他人に知られないようご注意ください。他人に知られ悪用されたときは、その損害について当社は責任を負い兼ねますので、あらかじめご了承ください。

## PINコードを有効にする

PINコードを有効にすることで、SIMカードを本機に取り付けた状態/eSIMが有効な状態で電源を入れたとき、PINコードを入力する画面を表示するように設定できます。

### 1

ホーム画面を上フリック/スワイプ → (設定) → セキュリティとプライバシー



### 2

その他のセキュリティとプライバシー → SIMカードロック



### 3

SIMカードをロック → PINコードを入力 → ✓



PINコードが有効になります。

## ! PINコードのご注意

PINコードの入力を3回間違えると、PINロック状態となります。その際は、PINロック解除コード（PUKコード）が必要となります。PUKコードについては、**お問い合わせ先**までご連絡ください。PUKコードを10回間違えると、SIMカード/eSIMがロックされ、本機が使用できなくなります。その際には、ワイモバイルにてSIMカード/eSIMの再発行（有償）が必要となります。

## PINコードを変更する

PINコードの変更は、PINコードを有効にしている場合のみ行えます。

1

ホーム画面を上にフリック/スワイプ → (設定) → セキュリティとプライバシー

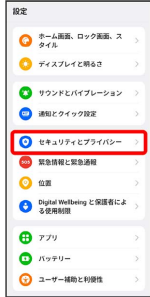

2

その他のセキュリティとプライバシー → SIM カードロック



3

SIM PIN を変更する → 現在のPINコードを入力 → ✓ → 新しいPINコードを入力 → ✓ → 新しいPINコードを再度入力 → ✓



🚩 PINコードが変更されます。

## パスワードで画面ロックを解除するように設定する

1

ホーム画面を上にフリック/スワイプ

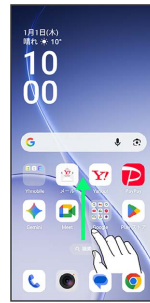

2

(設定)

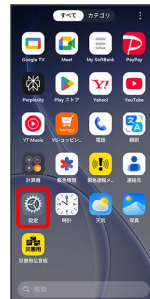

3

セキュリティとプライバシー



4

デバイスのロック解除

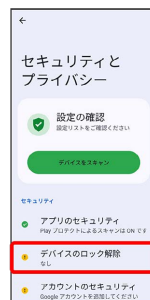

5

## 画面のロック



6

## 数字



7

注意事項を確認して [次へ](#)

 ロック画面パスワードの入力画面が表示されます。

8

新しいパスワードを入力

・ 確認画面が表示されたときは、画面の指示に従って操作してください。

9

新しいパスワードを再度入力





10

## 完了

 パスワードの設定が完了します。

・ 確認画面が表示されたときは、画面の指示に従って操作してください。

## + 文字数を変更してパスワードを設定する

ロック画面パスワードの入力画面で [その他の暗号化方法](#)  [4桁](#) / [6桁](#) / [4~16桁](#) / [英数字](#) / [パターンコード](#)  新しいパスワードを入力  新しいパスワードを再度入力  [完了](#)

・ 確認画面が表示されたときは、画面の指示に従って操作してください。

パターンを指でなぞって画面ロックを解除するように設定する

1

ホーム画面を上フリック/スワイプ



2

(設定)

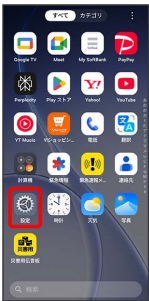

3

セキュリティとプライバシー

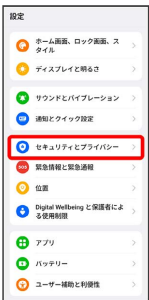

4

デバイスのロック解除

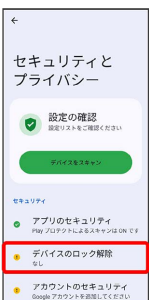

5

画面のロック



6

パターンコード



7

注意事項を確認して [次へ](#)



8

新しいパターンを入力

9

新しいパターンを再度入力

10

完了

パターンの設定が完了します。

・確認画面が表示されたときは、画面の指示に従って操作してください。

## 顔認証機能を利用する

1

ホーム画面を上フリック/スワイプ ➡ (設定)

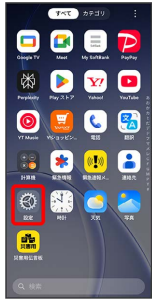

2

### セキュリティとプライバシー

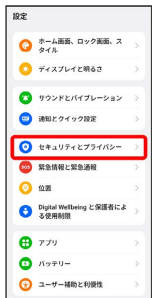

3

### デバイスのロック解除

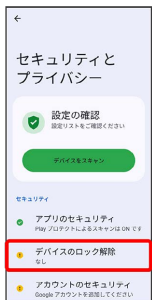

4

### 顔認証と指紋認証



5

顔



・確認画面が表示されたときは、画面の指示に従って操作してください。

6

注意事項を確認して **次へ**



・ロック画面パスワードをすでに設定しているときは、ロックを解除する操作を行います。

7

画面の指示に従ってロック画面パスワードを設定



・ロック画面パスワードの設定について詳しくは、「[パスワードで画面ロックを解除するように設定する](#)」を参照してください。

・確認画面が表示されたときは、画面の指示に従って操作してください。

8

今すぐ追加

9

画面のフレーム内に顔正面を合わせる

10

完了

顔の登録が完了します。

## バッテリーの設定

バッテリーの使用状況を確認したり、バッテリーの消費を軽減する設定ができます。

### バッテリーの設定

確認、設定できる項目は次のとおりです。

項目	説明
バッテリー残量	バッテリー残量が確認できます。
バランスモード	バランスモードを設定します
省エネモード	省エネモードを設定します
高パフォーマンスモード	より多くの電力を消費する高パフォーマンスモードを利用するかどうかを設定します。
超省エネモード	超省エネモードを設定します。
バッテリーの使用状況	過去24時間または過去7日間のバッテリー使用状況を確認できます。また、アプリごとのバッテリー使用状況も確認できます。
省エネ設定	省エネモードを自動的に終了する、省エネモードを自動的に開始するなどを設定できます。
バッテリーの状態	<ul style="list-style-type: none"> <li>スマート充電 バッテリーの劣化を抑えるため、お客様の充電習慣を学習して充電パターンを調整するように設定します。</li> <li>カスタム充電制限 バッテリーの劣化を抑えるため、充電の制限値を80%~90%の間で設定します。</li> </ul>
充電の設定	スマート急速充電やハイパス充電の設定をします。

### ！ 就寝時の待機電力軽減利用時のご注意

省エネ設定の「就寝時の待機電力軽減」を有効（表示）にすると、お客様が睡眠中と想定される時間帯に、本機は低電力モードで動作します。低電力モード中は、電話やSMS、緊急速報メールの通知は受信しますが、その他のアプリの通知は受信できません。低電力モード中にアプリからの通知を受信するには、本機を充電したままにするか、「就寝時の待機電力軽減」を無効（表示）にしてください。

### 省エネモードを利用する

1

ホーム画面を上フリック/スワイプ → (設定) → バッ

テリー



2

省エネモード



省エネモードの設定が完了します。

- 確認画面が表示されたときは、画面の指示に従って操作してください。
- 「省エネモード」をタップして有効にすると、バッテリーアイコンが100%に変わります。

### + 省エネ設定時の操作

バッテリーが50%充電されたときに省エネ設定を自動的に無効にするかどうかを設定する

バッテリー設定画面で「省エネ設定」→「省エネモードを自動的に終了する」

- 「省エネモードを自動的に終了する」をタップするたびに、有効（）/無効（）が切り替わります。

指定したバッテリー残量で省エネ設定が有効になるように設定する

バッテリー設定画面で「省エネ設定」→「省エネモードを自動的に開始する」（表示）→バーを左右にドラッグして省エネモードを有効にするバッテリー残量を設定

- 「省エネモードを自動的に開始する」をタップするたびに、有効（）/無効（）が切り替わります。

## システムおよび更新

日付と時刻、リセットなどシステムに関する確認や設定ができます。

### システムおよび更新

設定できる項目は次のとおりです。

項目	説明
システム アップデート	ソフトウェアアップデートができます。
システムナビゲーション	ナビゲーションモードの切り替えや各モードに関する設定ができます。
言語および地域	表示する言語および地域を設定します。
アプリの言語	表示する言語をアプリごとに設定します。
入力方法	キーボードや文字入力に関する設定ができます。
日付と時間	日付や時刻に関する設定ができます。
バックアップとリセット	Google アカウントを使用したバックアップの設定、システム/アプリおよび初期状態へのリセットができます。
リペアモード	本機を修理に出す前に、個人情報を非表示にできます。
おすすめのサービス	AI サービスエンジンなどを使用するかどうかを設定します。

### + システム設定時の操作

#### 表示する言語を追加する

ホーム画面を上フリック/スワイプ → (設定) → システムおよび更新 → 言語および地域 → 編集 → 言語の右の + をタップ → はい / いいえ

#### 表示する言語を設定する

ホーム画面を上フリック/スワイプ → (設定) → システムおよび更新 → 言語および地域 → 表示したい言語の左の ≡ をドラッグしてリストの一番上に移動させる → XX に変更

#### 音声入力を利用するかどうかを設定する

ホーム画面を上フリック/スワイプ → (設定) → システムおよび更新 → 入力方法 → キーボードの管理 → Gboard → 音声入力 → 音声入力を使用

・音声入力を使用 をタップするたびに、有効 (  ) / 無効 (  ) が切り替わります。

#### 音声入力を設定する

ホーム画面を上フリック/スワイプ → (設定) → システムおよび更新 → 入力方法 → キーボードの管理 → Google 音声入力 → 各項目を設定

### 24時間表示に設定する

1

ホーム画面を上フリック/スワイプ

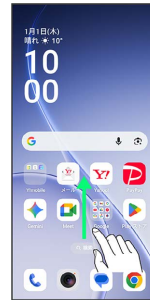

2

(設定)



3

システムおよび更新



4

日付と時間



5

## 時刻の表示形式



6

## 24 時間 (13:00)



🇯🇵 24時間表示に切り替わります。

- ・12時間表示に切り替える場合は、**12 時間 (午後 1 時)** をタップします。

## 初期状態にリセットする

1

ホーム画面を上にフリック/スワイプ ➡ ⚙️ (設定)

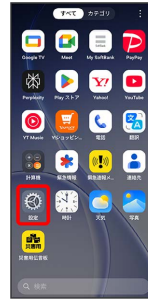

2

## システムおよび更新



3

## バックアップとリセット



4

## 端末のリセット



## 5

## すべてのデータを消去



## 6

## データを消去し、eSIM プロファイルを維持



- すべてのデータを消去 を選択すると、現在利用しているeSIMが消去されますのでご注意ください。

## 7

## 消去



- 初期状態へリセットされます。

### ! eSIMを消去した場合

eSIMを消去した後に再度eSIMを利用する場合は、eSIMダウンロード用のQRコードの再発行が必要になります。  
eSIMを消去した場合でも、ご契約が解除されたわけではありません。

## その他の端末設定

### モバイルネットワーク

SIMカードやネットワーク、データ使用量、通話などの情報確認および設定ができます。設定できる項目は次のとおりです。

項目	説明
SIM	優先するネットワークタイプなどSIMカード/eSIMに関する設定ができます。 通信事業者、データローミングについて詳しくは、「 <a href="#">海外でご利用になる前に</a> 」を参照してください。
SIM および eSIM の設定	eSIMの追加や削除などができます。詳しくは、「 <a href="#">eSIMについて</a> 」を参照してください。
デフォルトの通話 SIM <sup>1</sup>	通話時に使用するSIMを設定します。
デフォルトのデータ SIM <sup>1</sup>	インターネット利用時に使用するSIMを設定します。
通話中のモバイルデータを使用する <sup>1</sup>	通話中のモバイルデータの使用について設定します。 <ul style="list-style-type: none"> <li>パーソナルホットスポット より高速なテザリング機能であるパーソナルホットスポットについて設定できます。詳しくは、「<a href="#">Wi-Fiテザリング機能を利用する</a>」を参照してください。</li> <li>ホットスポット設定 ホットスポットの名称やパスワード、セキュリティの種類などを設定できます。</li> <li>接続管理 接続できる台数やデータの制限などを設定できます。</li> <li>自動でパーソナルホットスポットをオフにする 10分間接続がない場合に、自動でパーソナルホットスポットをオフにするかどうかを設定します。</li> <li>Bluetooth テザリング Bluetooth®テザリング機能を利用するかどうかを設定します。詳しくは、「<a href="#">Bluetooth®テザリング機能を利用する</a>」を参照してください。</li> <li>USB テザリング USBテザリング機能を利用するかどうかを設定します。詳しくは、「<a href="#">USBテザリング機能を利用する</a>」を参照してください。</li> <li>イーサネットテザリング イーサネットテザリング機能を利用するかどうかを設定します。詳しくは、「<a href="#">イーサネットテザリング機能を利用する</a>」を参照してください。</li> </ul>
テザリング	Bluetooth®テザリング機能を利用するかどうかを設定します。詳しくは、「 <a href="#">Bluetooth®テザリング機能を利用する</a> 」を参照してください。 USB テザリング USBテザリング機能を利用するかどうかを設定します。詳しくは、「 <a href="#">USBテザリング機能を利用する</a> 」を参照してください。 イーサネットテザリング イーサネットテザリング機能を利用するかどうかを設定します。詳しくは、「 <a href="#">イーサネットテザリング機能を利用する</a> 」を参照してください。
モバイルデータ	モバイルデータを使用して通信するかどうかを設定します。
データ使用量	データ使用量に関する設定および確認ができます。詳しくは、「 <a href="#">データ使用量の設定</a> 」を参照してください。

BeaconLink <sup>2</sup>	インターネット接続や電話信号がない場合でも、近くの人に電話をかけることができます。
その他の設定	<ul style="list-style-type: none"> <li>・VPN</li> </ul> より安全なネットワークに接続できるVPN（バーチャルプライベートネットワーク）の追加や設定ができます。 <ul style="list-style-type: none"> <li>・プライベート DNS</li> </ul> ネットワークセキュリティを強化するプライベートDNSの機能について設定します。

- 1 SIMカード/eSIMの両方が有効になっているときに表示されません。
- 2 OPPO端末同士のみ使用できます。

## デバイス接続

NFCなどの設定ができます。設定できる項目は次のとおりです。

項目	説明
マイデバイス	近くのデバイスを検出して接続するかどうかを設定します。
テレビ	ほかのディスプレイ端末に本機の画面を表示させるスクリーンキャストを利用するかどうかを設定します。
Android Auto	車のディスプレイでアプリを使用するAndroid Autoを設定します。
iPhone で共有	O+ ConnectがインストールされたiPhoneとファイルを共有ができます。
印刷	ドキュメント、画像、メール、ウェブサイトを印刷できる印刷サービスについて設定できます。
NFC	NFCのON/OFFを設定します。 詳しくは、「 <a href="#">おサイフケータイ®を利用する</a> 」を参照してください。
支払いおよびアクセスカード	NFCの支払いおよびアクセスカードについて設定します。
タッチインタラクション	本機を他のスマートフォンなどのNFC検出エリアの近くにかざすことで、画面のキャストやファイルの共有などができます。

## 通知とクイック設定

通知やステータスバーに関する設定ができます。設定できる項目は次のとおりです。

項目	説明
ステータスバー	ステータスバーのアイコン表示やバッテリーの残量表示、ネットワーク速度のリアルタイム表示などの設定をします。
クイック設定	クイック設定と通知ドローを起動する操作などを設定します。
ライブアラート	通知ドローとステータスバーなどに、サービス情報に関する最新情報をリアルタイムで表示します。
ロック画面	ロック画面上に通知を表示するかどうかや、通知スタイルなどを設定します。
バナー	アプリを全画面表示で使用中にバナー通知を簡略化するかどうかなどを設定します。
アプリのアイコンのバッジ	アプリのアイコンのバッジなどを設定します。
ロック画面で通知の詳細を非表示にする	ロック画面に通知の内容を表示するかどうかを設定します。
通知を受信したら、画面を起動する	通知を受信した際に画面を点灯するかどうかを設定します。
その他の設定	クイック設定でのデータ使用量の表示や、通知履歴などの設定をします。
アプリの通知	各アプリの通知を許可するかどうかを設定します。

### + 通知をブロックするアプリを設定する

ホーム画面を上フリック/スワイプ → (設定) →  
通知とクイック設定 → 通知をブロックするアプリをタップ  
→ 通知を許可 (  表示)

## 緊急情報と緊急通報

緊急情報と緊急通報についての設定ができます。設定できる項目は次のとおりです。

項目	説明
緊急情報サービスを開く	緊急情報サービスについて設定します。
医療に関する情報	医療に関する情報について設定します。
緊急連絡先	緊急連絡先について設定します。
緊急 SOS	電源ボタンをすばやく5回以上押すと緊急通報ページにアクセスするかどうかや、緊急連絡先に自動的に通報するかどうかなどを設定します。
緊急位置情報サービス	お住まいの地域がELS（緊急位置情報サービス）に対応している場合、緊急通報番号に電話をかけるかテキストメッセージを送信すると、本機の位置情報が緊急対応パートナーに自動で送信されます。
地震アラート	地震アラートについて設定します。
災害情報アラート	災害情報アラートについて設定します。
不明なトラックerのアラート	不明なトラックerが検出されたときに、アラートを通知することを許可するかどうかを設定します。
運転中の通知をサイレントにする	運転中は自動的にマナーモードをオンにするかどうかを設定します。
緊急速報メール	緊急速報メールの受信を許可するかなどの設定をします。

## 位置

位置情報に関する設定ができます。設定できる項目は次のとおりです。利用する機能によっては、Google アカウントのログインが必要です。

項目	説明
位置情報を使用	位置情報を利用するかどうかを設定します。
Wi-Fi と Bluetooth のスキャン	Wi-FiおよびBluetooth®機能を無効にしてもネットワークやデバイスをスキャンするかどうかを設定します。
最近の位置情報の要求	位置情報へのアクセス権限を許可したアプリが表示されます。
Google 現在地の共有機能	ほかのユーザーと現在地を共有する設定ができます。
タイムライン	タイムラインについて設定します。
位置情報の精度	Wi-Fi、モバイルネットワーク、センサーを用いて位置情報の精度を改善するかどうかを設定できます。
信頼できる場所	特定の場所では画面ロックを解除したままにすることができます。
地震アラート	地震アラートについて設定します。
災害情報アラート	災害情報アラートについて設定します。

## Digital Wellbeing と保護者による使用制限

本機の利用時間の管理や、保護者による使用制限の設定などができます。設定できる項目は次のとおりです。

項目	説明
アプリのアクティビティの詳細を表示	本機 / アプリごとの、「利用時間」「受信した通知数」「起動した回数」を確認できます。
アプリタイマー	アプリごとに利用時間を制限できます。
おやすみ時間モード	指定した時間 / 曜日に画面をモノクロにするかどうかや、着信やメッセージ、通知などを無音にするかどうかを設定できます。
フォーカス	集中の妨げになるアプリを選択して、機能を一時停止するかどうかを設定できます。
利用時間のリマインダー	アプリの利用時間のリマインダーを使用できます。
通知を管理	通知に関する設定ができます。 詳しくは、「 <a href="#">通知とクイック設定</a> 」を参照してください。
サイレントモード	着信やメッセージ、通知などを無音にするなどの設定ができます。
前方注意	歩きながら本機を使用しているときに、注意を促す通知を表示するかどうかを設定します。
アプリの一覧にアイコンを表示	アプリドローワー画面に「Digital Wellbeing」のアイコンを表示させるかどうかを設定できます。
保護者による使用制限を設定する	保護者による本機の使用制限の設定ができます。

## アプリ

アプリに関する設定ができます。設定できる項目は次のとおりです。

項目	説明
アプリ管理	インストールされているアプリの確認や設定ができます。
アプリクローン	アプリをクローン化してオリジナルのアプリとは独立して実行するように設定できます。
デフォルトのアプリ	標準で起動するアプリを設定できます。
無効になっているアプリ	無効になっているアプリの確認や設定ができます。
システムアプリを復元します	アンインストールされたシステムアプリを復元できます。
特別なアプリへのアクセス	システム設定を変更したり、通知などへアクセスするアプリに許可を与えるかを設定します。

### + デフォルトのブラウザアプリを変更する

ホーム画面を上フリック / スワイプ → (設定) →  
 アプリ → デフォルトのアプリ → ブラウザアプリ →  
 デフォルトで利用するブラウザアプリを選択 ( ● 表示)

## ユーザー補助と利便性

スマートサイドバーなどの設定ができます。設定できる項目は次のとおりです。

項目	説明
ユーザー補助	拡大操作、字幕など、本機を使用するうえで便利なユーザー補助に関する機能を設定できます。
画面認識	スマートサイドバーからまたはスクリーンショットを撮った後、画面認識を有効にするかどうかを設定します。
ビュー分割	画面分割のチュートリアルの確認ができます。
ライブアラート	通知ドローワーとステータスバーなどに、サービス情報に関する最新情報をリアルタイムで表示します。
スマートサイドバー	スマートサイドバーについて設定します。詳しくは、「 <a href="#">スマートサイドバーを利用する</a> 」を参照してください。
フローティングウィンドウ	フローティングウィンドウの設定や、フローティングウィンドウのチュートリアルの確認ができます。
コンテンツポータル	テキストや画像などをロングタッチして、ドラッグ&ドロップで他のアプリと共有する設定をします。
片手モード	片手モードを使用するかを設定します。
手袋モード	手袋モードを使用するかを設定します。
スクリーンショット	スクリーンショットに関する設定ができます。
画面録画	画面録画に関する設定ができます。
ジェスチャーとモーション	ジェスチャーや動作での操作に関する設定ができます。
クイック起動	ロック解除と同時によく使う機能やアプリにアクセスする操作を使用するかどうかを設定します。
キッズモード	お子様が利用できるアプリや使用時間、ネットワーク接続を制限することができます。
アウトドアモード	配達ドライバーアプリ使用時に、より迅速に注文を受け付ける設定ができます。
シンプルモード	着信音や文字、アイコンが大きいシンプルモードを使用するかどうかを設定します。
ポケット内ミスタッチ防止	本機がポケットに入っている間のミスタッチを防止するかどうかを設定します。
自動電源オン/オフ	自動で電源を入れたり切ったりする時間を設定できます。
電源ボタン	電源ボタンを長押しした時の機能動作を設定できます。
ビデオ通話時のビューティ機能	対応するアプリのビデオ通話中に美颜加工を使用するかどうかを設定します。
OTG 接続	USB変換ケーブルなどを使用して端末同士の充電やデータ転送ができる「USB On-The-Go」の機能を利用するかどうかを設定します。

## OPPO AI

AIに関する設定ができます。設定できる項目は次のとおりです。

項目	説明
Mind Space	マインドスペースアプリの設定ができます。
AI ライター	AIでテキストを作成する設定ができます。
AI 翻訳	AIで翻訳する設定ができます。
AI VoiceScribe	さまざまなコンテンツをAIで要約する設定ができます。
AI サービスエンジン	AI アルゴリズムプラグインの更新や実行サービスの設定ができます。

## デバイスについて

内部ストレージやSDカードの使用状況などを確認できます。

項目	説明
Reno15 A	ソフトウェアのバージョンの確認およびアップデートができます。詳しくは、「 <a href="#">ソフトウェアをアップデートする</a> 」を参照してください。
デバイス名	本機の名称を確認および変更できます。
ストレージ	内部ストレージやSDカードの使用状況を確認できます。
プロセッサ	プロセッサの名称を確認できます。
バッテリー	バッテリーの容量を確認できます。
RAM	作業用メモリの合計容量を確認したり、最適化などの設定ができます。
カメラ	フロントカメラおよびリアカメラの画素数を確認できます。
ソフトウェアのバージョン	ソフトウェアのバージョンを確認できます。
パフォーマンスブースター	システムリソースの使用状況などを確認できます。
ディスプレイ	画面のサイズを確認できます。
モデル	本機のモデル名を確認できます。
バージョン	ハードウェアのバージョン、Androidのバージョンなどを確認できます。
法的情報	使用許諾契約やGoogle 利用規約などが確認できます。
その他の情報	バッテリーやIMEI、IPアドレスなど端末の状態を確認できます。
ユーザーガイド	トラブルシューティングや製品の安全性、アフターサービスについて確認できます。
エクスペリエンス向上プログラム	製品のパフォーマンス向上のために、お客様のデバイスに関する情報を収集してもよいかなどを設定します。
認証情報	認証情報や規制について確認できます。

## ユーザーとアカウント

データの自動更新の設定や、アカウントの新規作成／追加ができません。設定できる項目は次のとおりです。

項目	説明
アプリのデータを自動同期する	アプリにデータの自動更新を許可するかどうかを設定できます。
アカウントを追加	アカウントの新規作成／追加ができます。

### + 自動同期を設定する

ホーム画面を上フリック／スワイプ → (設定) →

ユーザーとアカウント → アプリのデータを自動同期する

→ オンにする

・「アプリのデータを自動同期する」をタップするたびに、有効（）／無効（）が切り替わります。

## Google

各種Google関連サービスの設定ができます。メニューを選択し、画面の指示に従って操作してください。各メニューの詳細については、各メニュー内の説明やヘルプ等を参照してください。

## 海外でのご利用

海外でご利用になる前に.....	200
海外で電話をかける.....	202

## 海外でご利用になる前に

本機は世界対応ケータイです。お使いのワイモバイル携帯電話の電話番号をそのまま海外で利用できます。

本機はお買い上げ時、自動的に滞在地域の適切な通信事業者に接続するように設定されています。特定の通信事業者を利用したい場合は、手動で選択することもできます。

その他、必要に応じて通信方式、データローミングの設定を変更してください。

### 通信方式を設定する

#### 1

ホーム画面を上フリック/スワイプ → (設定) → モバイルネットワーク



#### 2

設定するSIMをタップ → 優先ネットワークのタイプ



#### 3

5G 推奨 / 4G 推奨 / 3G 推奨



通信方式が設定されます。

- お買い上げ時は **5G 推奨** に設定されています。日本国内や3Gネットワークの通信事業者のみの地域で本機を使用する場合は設定を変更する必要はありません。

### + 2G通信を有効化するかどうかを設定する

ホーム画面を上フリック/スワイプ → (設定) → モバイルネットワーク → 設定するSIMをタップ → 2Gを有効化

- 2Gを有効化 をタップするたびに、有効 (  ) / 無効 (  ) が切り替わります。
- 日本国内では2Gを利用したサービスは提供していませんので、有効 (  ) にしないでください。
- 海外渡航時、国によっては有効 (  ) にしないとご利用いただけない場合があります。

## 通信事業者を設定する

1

ホーム画面を上フリック/スワイプ → (設定) → モバイルネットワーク



2

設定するSIMをタップ → 通信キャリア



3

自動選択 → オフ → オフ (表示)

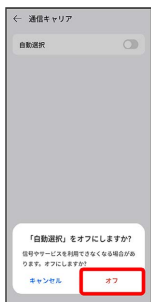

ネットワークを検索して、利用可能なネットワーク一覧が表示されます。

- ・ 確認画面が表示されたときは、画面の指示に従って操作してください。
- ・ 自動で最適な通信事業者に接続する場合は、再度 **自動選択** をタップします (表示)。

4

接続するネットワークをタップ

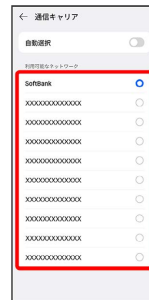

選択した通信事業者が設定されます。

## データローミングの設定を変更する

1

ホーム画面を上フリック/スワイプ → (設定) → モバイルネットワーク



2

設定するSIMをタップ → データローミング → オンにする (表示)



データローミングが有効になります。

- ・ **データローミング** をタップするたびに、有効 (表示) / 無効 (表示) が切り替わります。
- ・ 確認画面が表示されたときは、画面の指示に従って操作してください。

## 海外で電話をかける

海外にお出かけになるときは、下記のウェブサイトを参照ください。

海外あんしん定額について

[https://www.ymobile.jp/sp/p\\_guide/data/web/etc06/](https://www.ymobile.jp/sp/p_guide/data/web/etc06/)

設定と使い方について

[https://www.ymobile.jp/sp/p\\_guide/data/web/etc07/](https://www.ymobile.jp/sp/p_guide/data/web/etc07/)

### 海外から日本や日本以外の国へ国際電話をかける

#### 1

ホーム画面で  (電話)



 電話画面が表示されます。

- ・確認画面が表示されたときは、画面の指示に従って操作してください。

#### 2

 「0」をロングタッチ



 「+」が表示されます。

#### 3

国番号のあとに相手の電話番号（先頭の「0」を除く）を入力

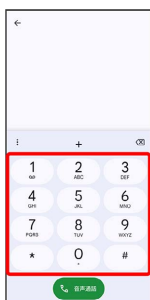

- ・イタリア（国番号：39）にかける場合は、「0」を除かずに入力してください。

#### 4

音声通話



 電話がかかります。相手が電話を受けると、通話ができます。

## 滞在国の一般電話／携帯電話にかける

日本国内で電話をかけるときと同じ操作で電話をかけることができます。

- ・国番号を入力したり、市外局番の先頭の「0」を省く必要はありません。



1

ホーム画面で  (電話)



 電話画面が表示されます。

2

  ダイヤルパッドをタップして相手の電話番号を入力



3

音声通話



 電話がかかります。相手が電話を受けると、通話ができます。



## 困ったときは

電源が切れる.....	206
充電ができない/充電が遅い.....	206
バッテリーの消費が早い.....	207
画面が突然消える.....	207
画面が固まったまま動かない/動作が不安定.....	208
SDカードが利用できない.....	208
メールの送信/受信ができない.....	209
インターネットに接続できない.....	209
通話ができない.....	210
アプリが利用できない.....	210

## 電源が切れる

### 特定のアプリが動作中に電源が切れる

アプリが原因の可能性があります。  
アプリが最新版ではない場合は「[アプリを更新する](#)」を参照し、アプリを更新してください。  
解消しない場合は、「[アプリを削除（アンインストール）する](#)」を参照し、特定のアプリを削除し、その後も同じ問題が発生するかご確認ください。

### 新たにアプリをインストールしたあとから電源が切れる

新しいアプリが原因の可能性があります。  
アプリを削除してください。  
アプリの削除方法は「[アプリを削除（アンインストール）する](#)」を参照してください。

## 充電ができない／充電が遅い

### 充電が開始しない

充電が開始しない場合は、以下の点をご確認ください。

- ・ACアダプタ（オプション品）が本機にしっかりと差し込まれていますか。いったん取り外し、もう一度確実に差し込んでください。
- ・ACアダプタ（オプション品）の電源プラグが、コンセントにしっかりと差し込まれていますか。いったん取り外し、もう一度確実に差し込んでください。
- ・ACアダプタ（オプション品）が汚れていませんか。端子部を乾いたきれいな綿棒などで清掃してから、充電し直してください。
- ・バッテリーが空になっている可能性があります。一定時間経過したら充電が開始されるかご確認ください。

### ACアダプタ（オプション品）によって充電時間が長くなる

急速充電用以外のACアダプタ（オプション品）を使用した場合、充電速度が遅くなる場合があります。  
ワイモバイル指定の急速充電用ACアダプタ（オプション品）はウェブサイトを参照してください。

## バッテリーの消費が早い

### 操作をしていないのにバッテリーの消費が早い

アプリが操作をしていない状態でも通信を行っている場合があります。

「[バックグラウンドのモバイルデータ通信を制限する](#)」を参照し、設定を行うことで改善する可能性があります。

### 特定の場所でバッテリーの消費が早い

電波の弱い場所や圏外の場所に長時間いるとバッテリーの消耗が早くなる場合があります。

### バッテリーの消費を抑える設定をしたい

バッテリーの消費を抑える省エネモードの設定をONにするとバッテリーの消耗が改善される可能性があります。

「[省エネモードを利用する](#)」を参照してください。

## 画面が突然消える

### 特定のアプリが動作中に画面が突然消える

アプリが原因の可能性があります。

アプリが最新版ではない場合は「[アプリを更新する](#)」を参照し、アプリを更新してください。

解消しない場合は、「[アプリを削除（アンインストール）する](#)」を参照し、特定のアプリを削除し、その後も同じ問題が発生するかご確認ください。

### 新たにアプリをインストールしたあとから画面が突然消える

新しいアプリが原因の可能性があります。

アプリを削除してください。

アプリの削除方法は「[アプリを削除（アンインストール）する](#)」を参照してください。

## 画面が固まったまま動かない／動作が不安定

### 特定のアプリが動作中に画面が固まったまま動かない／動作が不安定

アプリが原因の可能性があります。  
アプリが最新版ではない場合は「[アプリを更新する](#)」を参照し、アプリを更新してください。  
解消しない場合は、「[アプリを削除（アンインストール）する](#)」を参照し、特定のアプリを削除し、その後も同じ問題が発生するかご確認ください。

### 新たにアプリをインストールしたあとから画面が固まったまま動かない／動作が不安定

新しいアプリが原因の可能性があります。  
アプリを削除してください。  
アプリの削除方法は「[アプリを削除（アンインストール）する](#)」を参照してください。

## SDカードが利用できない

### 特定のアプリが動作中にSDカードが利用できない

アプリが原因の可能性があります。  
アプリが最新版ではない場合は「[アプリを更新する](#)」を参照し、アプリを更新してください。  
解消しない場合は、「[アプリを削除（アンインストール）する](#)」を参照し、特定のアプリを削除し、その後も同じ問題が発生するかご確認ください。

### 新たにアプリをインストールしたあとからSDカードが利用できない

新しいアプリが原因の可能性があります。  
アプリを削除してください。  
アプリの削除方法は「[アプリを削除（アンインストール）する](#)」を参照してください。

## メールの送信／受信ができない

### 送信も受信もできない

「機内モード」になっている可能性があります。  
「機内モードを利用する」を参照し、機内モードを解除してください。

### 電波レベルアイコンに「5G+」／「5G」／「4G+」／「4G」／「H+」／「H」の表示がない

モバイルデータが無効になっている可能性があります。  
ホーム画面を上フリック／スワイプ → (設定) → モバイルネットワーク → モバイルデータ (●表示) と操作して、モバイルデータを有効にしてください。

### ファイルを添付すると送信できない

メールに添付できるファイルのサイズは、メールの種類により異なります。MMSで最大1.5MB、Y!mobile メールで最大7.5MB、+メッセージで最大100MBです。  
サイズの大きいファイルの共有にはGoogle ドライブなどをご利用ください。

### 特定の相手からのメールを受信できない

迷惑メールフィルターの設定により届かない可能性があります。  
迷惑メールフィルターの設定を確認してください。

### 無効なアクセスポイントが設定されている

無効なアクセスポイントが設定されていませんか。次の操作で初期設定に戻すことができます。

ホーム画面を上フリック／スワイプ → (設定) → モバイルネットワーク → 設定するSIMをタップ → アクセスポイント名 → : → アクセスポイントをリセットする → リセット

### その他

メールの送信／受信ができない場合は、以下の点をご確認ください。

- ・電源を入れ直してください。
- ・電波の弱い場所や圏外の場所にはないかご確認ください。

## インターネットに接続できない

### アプリからもブラウザからも接続できない

「機内モード」になっている可能性があります。  
「機内モードを利用する」を参照し、機内モードを解除してください。

### 電波レベルアイコンに「5G+」／「5G」／「4G+」／「4G」／「H+」／「H」の表示がない

モバイルデータが無効になっている可能性があります。  
ホーム画面を上フリック／スワイプ → (設定) → モバイルネットワーク → モバイルデータ (●表示) と操作して、モバイルデータを有効にしてください。

### ブラウザを利用すると接続できない

ブラウザが一時的に動作が不安定な状態になっている可能性があります。  
「閲覧履歴を削除する」を参照し、ブラウザのキャッシュをクリアすることで改善する可能性があります。

### Wi-Fi接続済みなのにインターネットに接続できない

Wi-Fi接続に問題がある可能性があります。  
「ネットワークを選択して接続する」を参照し、Wi-Fi設定を無効にした状態でインターネットに接続できるか確認してください。

### 無効なアクセスポイントが設定されている

無効なアクセスポイントが設定されていませんか。次の操作で初期設定に戻すことができます。

ホーム画面を上フリック／スワイプ → (設定) → モバイルネットワーク → 設定するSIMをタップ → アクセスポイント名 → : → アクセスポイントをリセットする → リセット

### その他

インターネットに接続できない場合は、以下の点をご確認ください。

- ・電源を入れ直してください。
- ・電波の弱い場所や圏外の場所にはないかご確認ください。

## 通話ができない

### 発着信ともできない

「機内モード」になっている可能性があります。  
「[機内モードを利用する](#)」を参照し、機内モードを解除してください。

### 着信できない

「転送電話サービス」や「留守番電話プラス」を設定している場合、着信を取る前に留守番電話に接続されたり、電話が転送されたりすることがあります。

「[転送電話サービスを利用する](#)」、「[留守番電話プラスを利用する](#)」を参照し、設定をご確認ください。

### その他

通話ができない場合は、以下の点をご確認ください。

- ・電源を入れ直してください。
- ・電波の弱い場所や圏外の場所にいないかご確認ください。

## アプリが利用できない

### 新しいアプリをインストールできない

本機またはSDカードの空き容量が少ないとアプリのインストールができません。

ホーム画面を上フリック/スワイプ →  (設定) →  デバイスについて →  ストレージ と操作して、空き容量を確認してください。

また、本機に対応していないアプリは、インストールできません。

### アプリが起動できない

アプリの初回起動時、アクセス許可を設定するアプリがあります。許可するように設定していない場合、アプリを起動できない場合があります。

「[アプリに必要な許可を設定する](#)」を参照し、設定を確認してください。

## お願いとご注意

マナーを守りましょう.....	212
防水／防塵性能に関するご注意.....	212
商標／登録商標について.....	214

## マナーを守りましょう

### 指示に従って使用しましょう

- ・航空機内  
航空会社の指示に従って、ご使用ください。  
本機の電波により、運航の安全に支障をきたす恐れがあります。
- ・病院内  
各医療機関からの指示に従って、ご使用ください。  
本機の電波により、医用電気機器に影響を及ぼす可能性があります。

### こんな場所では周囲に気配りしましょう

本機をお使いになるときは、周囲への気配りを忘れないようにしましょう。

次のような場所では、特にご注意ください。

- ・電車やバスなどの交通機関  
車内のアナウンスや掲示に従いましょう。
- ・劇場や映画館、美術館など  
周囲の迷惑にならないよう電源を切っておきましょう。
- ・レストランやホテルのロビーなど  
静かな場所では、大きな声での通話は控えましょう。
- ・街の中  
通行の妨げにならない場所で使いましょう。
- ・混雑した場所  
事前に機内モードに設定、または、電源を切ってください。付近にペースメーカーなどを装着されている方がいると、誤動作などの影響を与えることがあります。

## 防水／防塵性能に関するご注意

### 本機の防水／防塵性能について

本機は、SIMカード／SDカードトレイをしっかりと差し込んだ状態で、IPX8<sup>※1</sup>、IPX9<sup>※2</sup>相当の防水性能、IP6X<sup>※3</sup>の防塵性能を有しています。

※1 IPX8とは、電話機を常温で水道水、かつ静水の水深1.5mの水槽に電話機を静かに沈め、約30分間水底に放置しても、電話機の内部に浸水がなく、電話機としての性能を有することを意味します。また、継続的に水没しても、電話機内部に浸水することがありません。

※2 IPX9とは、電話機を5±1回転／分の速度で回転する台にセットし、4つの角度（水平方向に0度・30度・60度・90度）から80±5℃の湯を水量15±1リットル／分で、角度ごとに30秒間かけても電話機の内部に浸水がなく、電話機としての機能を有することを意味します。

※3 IP6Xとは、保護度合いを指し、直径75μm以下の塵埃（じんあい）が入った装置に電話機を8時間入れてかくはんさせ、取り出したときに電話機の内部に塵埃が侵入しない機能を有することを意味します。

### 本機が有する防水性能でできること

- ・雨の中で傘をささずに通話ができます（1時間の雨量が20mm程度）。
- ・洗面器などに張った真水・常温（5℃～35℃）の水道水に浸けて、静かに振り洗いできます。
  - － SIMカード／SDカードトレイが開かないように押さえたまま、ブラシヤスポンジ、せっけん、洗剤などは使用せず、手洗いしてください。
  - － 洗ったあとは、表面、裏面を乾いた布でよく拭いて、水抜きを行ってください。
- ・プールサイドで使用できます。ただし、プールの水を掛けたり、プールの水に浸けたりしないでください。
- ・弱め的水流（6リットル／分以下）で、常温（5℃～35℃）の水道水を使って洗うことができます。

### 防水／防塵性能を維持するために

防水／防塵性能を維持するために、必ず次の点を確認してください。

- ・SIMカード／SDカードトレイはしっかりと差し込んでください。接触面に微細なゴミ（髪の毛1本、砂粒1つ、微細な繊維など）が挟まると、水や粉塵が入る原因となります。
- ・レーザーやメインマイク、スピーカー、USB Type-C接続端子、SIMカード／SDカードトレイを尖ったものでつつかないでください。
- ・落下させないでください。傷の発生などにより防水／防塵性能の劣化を招くことがあります。
- ・防水／防塵性能を維持するため、異常の有無にかかわらず、2年に1回、部品の交換をおすすめします。部品の交換は本機をお預かりして有料にて承ります。お問い合わせ先または最寄りのワイモバイルショップまでご連絡ください。

## 使用上のご注意

- ・本機に次のような液体を掛けたり、浸けたりしないでください。
  - － 石けん、洗剤、入浴剤を含んだ水
  - － 海水、プールの水
  - － 温泉、熱湯など
- ・お湯に浸けたり、サウナで使用したり、ドライヤーなどの温風を当てたりしないでください。
- ・水滴が付着したまま放置しないでください。USB Type-C接続端子がショートする恐れがあります。また、寒冷地では、本機が凍結し、故障の原因となります。
- ・結露防止のため、寒い場所から暖かい場所へは、本機が常温になってから持ち込んでください。
- ・水中で本機を使用しないでください。
- ・濡れている状態で絶対に充電しないでください。
- ・洗濯機などで洗わないでください。
- ・本機は水に浮きません。
- ・砂浜などの上に直接置かないでください。
  - － レシーバーやメインマイク、スピーカー、USB Type-C接続端子などに砂などが入り、音が小さくなる恐れがあります。
  - － USB Type-C接続端子などに砂などが入り、防水性能が損なわれることがあります。
  - － 水滴や砂などが付着したままご使用になると、音が割れる場合があります。
- ・レシーバーやメインマイク、スピーカーに水滴を残さないでください。通話不良となる恐れがあります。
- ・付属品、オプション品は防水/防塵性能を有していません。
- ・実際の使用にあたって、すべての状況の動作を保証するものではありません。また、調査の結果、お客様の取り扱いの不備による故障と判明した場合、保証の対象外となります。

## 水抜きについて

本機を水に濡らすと、拭き取れなかった水があとから漏れてくることがありますので、次の手順で水抜きを行ってください。

### 1

本機をしっかりと持ち、表面、裏面の水分を乾いたきれいな布などでよく拭き取る

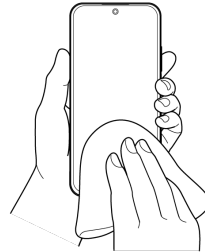

### 2

本機をしっかりと持ち、20回程度水滴が飛ばなくなるまで振る（両面とも同じように振る）

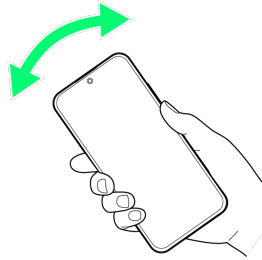

- ・本機に水滴が付着していないことを目視で確認してください。

### 3

レシーバーやメインマイク、スピーカー、USB Type-C接続端子などのすき間に溜まった水を、乾いたきれいな布などに本機を10回程度振るように押し当てて確実に拭き取る

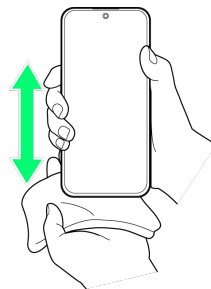

- ・すき間に溜まった水分を綿棒などで直接拭き取らないでください。

### 4

本機から出てきた水分を乾いたきれいな布などで十分に拭き取り、しばらく自然乾燥させる

 水抜きが完了します。

- ・水を拭き取ったあとに本体内部に水滴が残っている場合は、水が染み出ることがあります。

## 充電のときは

充電時、および充電後には必ず次の点を確認してください。

- ・本機が濡れていないか確認してください。本機が濡れている状態では、絶対に充電しないでください。
- ・濡れた手でACアダプタ（オプション品）に触れないでください。感電の原因となります。
- ・ACアダプタ（オプション品）は、風呂場、シャワー室、キッチン、洗面所などの水周りや水の掛かる場所で使用しないでください。火災や感電の原因となります。

## 商標／登録商標について

### 商標について

本書に記載している会社名、製品名は、各社の商標または登録商標です。

- ・「SoftBank」および「ソフトバンク」の名称、ロゴは、日本国およびその他の国におけるソフトバンクグループ株式会社の商標または登録商標です。
- ・Yahoo!、ヤフー、Yahoo! JAPANのロゴ、Y!のロゴは、LINEヤフー株式会社の日本国内における登録商標または商標です。
- ・Bluetooth®は、Bluetooth SIG, Inc.の登録商標であり、オウガ・ジャパン株式会社はライセンスに基づいて使用しています。



- ・Wi-Fi®, Wi-Fi Direct®はWi-Fi Allianceの商標または登録商標です。



- ・microSDロゴ、microSDHCロゴ、microSDXCロゴはSD-3C, LLCの商標です。



- ・OPPOは、Guangdong OPPO Mobile Telecommunications Corporation Ltd. © 2010 OPPOの登録商標です。All rights reserved.
- ・USB Type-C™はUSB Implementers Forumの商標です。
- ・FeliCaは、ソニー株式会社が開発した非接触ICカードの技術方式です。
- ・FeliCaは、ソニーグループ株式会社またはその関連会社の登録商標または商標です。
- ・☺は、フェリカネットワークス株式会社の登録商標です。
- ・NはNFC Forum, Inc.の米国およびその他の国における商標または登録商標です。
- ・Google、Google ロゴ、Android、Google Play、Google Play ロゴ、Gmail、Gmail ロゴ、Google マップ、Google マップ ロゴ、Google Calendar、Google Calendar ロゴ、YouTube、YouTube ロゴ、Google ドライブ、Google ドライブ ロゴ、Google フォト、Google フォト ロゴ、Google Meet、Google Meet ロゴ、Google TV、Google TV ロゴ、Google Chrome、Google Chrome ロゴ、Google レンズ、Google レンズロゴ、Google Gemini、およびGoogle Gemini ロゴは、Google LLCの商標または登録商標です。
- ・QRコードは株式会社デンソーウェーブの登録商標です。
- ・おサイフケータイは、株式会社NTTドコモの登録商標です。
- ・Facebookおよび Facebook ロゴはMeta Platforms, Inc.の商標または登録商標です。
- ・その他、本書で登録するシステム名、製品名は、一般に各開発メーカーの登録商標あるいは商標です。なお、本文中では、TM、®マークを省略している場合があります。
- ・本書に明示されていないすべての権利は、その所有者に帰属します。

## 保証／仕様／お問い合わせ先

保証とアフターサービス.....	216
仕様.....	216
使用材料.....	217
携帯電話機の比吸収率（SAR）について.....	217
Radio Wave Exposure and Specific Absorption Rate (SAR) Information.....	218
お問い合わせ先.....	219

## 保証とアフターサービス

### 保証について

- ・保証期間は、本製品を新規でお買い上げいただいた日より1年間です。
- ・修理規定に基づき無料修理を行います。修理規定はソフトバンクのウェブサイトでご確認頂けます。  
<https://www.softbank.jp/mobile/support/product/warranty/>
- ・保証対象部分は本体です。ケーブル類等や試供品については修理規定の対象外となります。

### 注意

#### 損害について

本製品の故障、誤動作または不具合などにより、通話などの機会を逸したために、お客様、または第三者が受けられた損害につきましては、当社は責任を負いかねますのであらかじめご了承ください。

#### 故障・修理について

故障または修理により、お客様が登録/設定した内容が消失/変化する場合がありますので、大切な電話帳などは控えをとっておかれることをおすすめします。なお、故障または修理の際に本機に登録したデータ（電話帳/画像/サウンドなど）や設定した内容が消失/変化した場合の損害につきましては、当社は責任を負いかねますのであらかじめご了承ください。

#### 分解・改造について

本製品を分解/改造すると、電波法にふれることがあります。また、改造された場合は修理をお引き受けできませんので、ご注意ください。

### アフターサービスについて

修理を依頼される場合、**お問い合わせ先**または最寄りのワイモバイルショップへご相談ください。その際、できるだけ詳しく異常の状態をお聞かせください。

- ・保証期間中は修理規定に基づいて修理いたします。
- ・保証期間後の修理につきましては、修理により機能が維持できる場合はご要望により有料修理いたします。尚、補修用性能部品（機能維持のために必要な部品）の保有期間は生産打ち切り後目安として4年です。ただし、修理部品の不足等により、期間内であっても有料修理をお受けできない場合がございます。

### ご不明な点について

アフターサービスについてご不明な点は、最寄りのワイモバイルショップまたは**お問い合わせ先**までご連絡ください。

## 仕様

### 本体

項目	説明
サイズ（幅×高さ×奥行）	オーロラブルー：約75×158×8.3mm トワイライトネイビー：約75×158×8.1mm
質量	オーロラブルー：約202g トワイライトネイビー：約195g
バッテリー容量	約7000mAh
連続通話時間 <sup>1</sup>	約2340分（4Gモード：FDD-LTE網）
連続待受時間 <sup>1</sup>	約912.2時間（4Gモード：FDD-LTE網） 約912.2時間（4Gモード：AXGP網）
充電時間	ACアダプタ（USB PD-PPS対応 USB Type-C™ 急速充電 ACアダプタ [ZSDBAV]（SB-AC22-TCPD）） <sup>2</sup> ：約71分

- 1 充電が十分にされていて、通話や操作をせず、電波を正常に受信できる状態で算出した時間の目安であり、実際に使用できる時間は、使用環境・アプリ・電話機の設定状況や利用頻度等の影響で短くなる場合があります。また「緊急速報メールを許可」ONにより、1回の充電あたりのご利用時間が短くなる場合があります。
- 2 対応充電器については、ワイモバイルのウェブサイトを参照してください。

### SIM取出し用ピン（試供品）

項目	説明
サイズ	約35×7.3×0.9mm

## 使用材料

### 本体

使用箇所	材質／表面処理
ディスプレイ	強化ガラス／AFコート
保護フィルム	ポリエチレンテレフタレート、シリコン系接着剤／UVコート
外装ケース	ポリカーボネート樹脂+20% GF／アルミ調塗装
背面カバー	トワイライトネイビー：ポリカーボネート樹脂+アクリル樹脂／UVコート オーロラブルー：強化ガラス／AFコート
カメラパネル	ポリカーボネート樹脂+アクリル樹脂／UVコート
カメラパネル飾り	ポリカーボネート樹脂／NCVM処理
広角／超広角／マクロカメラパネル	強化ガラス／AFコート
広角／超広角／マクロカメラパネル飾り	アルミニウム合金／アルマイト処理
フラッシュライトパネル	アクリル樹脂／－
電源ボタン／スクリーンロックボタン	ポリカーボネート樹脂+20% GF／UVコート
音量ボタン（上下）	ポリカーボネート樹脂+20% GF／UVコート
SIMカード／SDカードトレイ（外装部）	ポリカーボネート樹脂+20% GF／UVコート
SIMカード／SDカードトレイ（パッキン部）	シリコン／－
SIMカード／SDカードトレイ（カード取り付けのフレーム部）	ポリカーボネート樹脂+20% GF+SUS301／－
IMEIラベル	ポリエチレンテレフタレート／ラミネート加工

### SIM取出し用ピン（試供品）

使用箇所	材質／表面処理
SIM取出し用ピン	SUS301／－

## 携帯電話機の比吸収率（SAR）について

本項目における「A6010P」とは、本機「OPPO Reno15 A」を示しています。

### 携帯電話機の比吸収率（SAR）について

この機種【A6010P】の携帯電話機は、国が定めた電波の人体吸収に関する技術基準および国際ガイドラインに適合しています。この携帯電話機は、国が定めた電波の人体吸収に関する技術基準<sup>※1</sup>ならびに、これと同等な国際ガイドラインが推奨する電波防護の許容値を遵守するよう設計されています。この国際ガイドラインは世界保健機関（WHO）と協力関係にある国際非電離放射線防護委員会（ICNIRP）が定めたものであり、その許容値は使用者の年齢や健康状況に関係なく十分な安全率を含んでいます。

国の技術基準および国際ガイドラインは電波防護の許容値を人体に吸収される電波の平均エネルギー量を表す比吸収率（SAR：Specific Absorption Rate）で定めており、携帯電話機に対するSARの許容値は2.0W/kgです。この携帯電話機の側頭部におけるSARの最大値は1.495W/kg<sup>※2</sup>、身体に装着した場合のSARの最大値は1.256W/kg<sup>※2</sup>です。個々の製品によってSARに多少の差異が生じることもありますが、いずれも許容値を満たしています。

携帯電話機は、携帯電話基地局との通信に必要な最低限の送信電力になるよう設計されているため、実際に通話等を行っている状態では、通常SARはより小さい値となります。

この携帯電話機は、側頭部以外の位置でも使用可能です。キャリングケース等のアクセサリをご使用するなどして、身体から1.5センチ以上離し、かつその間に金属（部分）が含まれないようにしてください。このことにより、この携帯電話機が国の技術基準および電波防護の国際ガイドラインに適合していることを確認しています。

世界保健機関は、『携帯電話が潜在的な健康リスクをもたらすかどうかを評価するために、これまで20年以上にわたって多数の研究が行われてきました。今日まで、携帯電話使用によって生じるとされる、いかなる健康影響も確立されていません。』と表明しています。

SARについて、さらに詳しい情報をお知りになりたい場合は、下記のホームページをご参照ください。

総務省のホームページ

<https://www.tele.soumu.go.jp/j/sys/ele/index.htm>

一般社団法人電波産業会のホームページ

<https://www.arib-emf.org/01denpa/denpa02-02.html>

※1 技術基準については、電波法関連省令（無線設備規則第14条の2）に規定されています。

※2 携帯電話サービスと同時に使用可能な無線機能を含みます。

## Radio Wave Exposure and Specific Absorption Rate (SAR) Information

"A601OP" here refers to this mobile phone "OPPO Reno15 A".

### Specific Absorption Rate (SAR) Information of This Product (for Japan)

This mobile phone 【A601OP】 complies with the Japanese technical regulations and international guidelines regarding exposure to radio waves.

This mobile phone was designed in observance of the Japanese technical regulations regarding exposure to radio waves\* and the limits of exposure recommended in the international guidelines, which are equivalent to each other. The international guidelines were set out by the International Commission on Non-Ionizing Radiation Protection (ICNIRP), which is in collaboration with the World Health Organization (WHO), and the permissible limits include a substantial safety margin designed to assure the safety of all persons, regardless of age and health conditions.

The technical regulations and the international guidelines set out the limits of exposure to radio waves as the Specific Absorption Rate, or SAR, which is the value of absorbed energy in any 10 grams of human tissue over a 6-minute period. The SAR limit for mobile phones is 2.0 W/kg. The highest SAR value for this mobile phone when tested for use near the head is 1.495 W/kg\*\*, and that when worn on the body is 1.256 W/kg\*\*. There may be slight differences of the SAR values in individual product, but they all satisfy the limit.

The actual value of SAR of this mobile phone while operating can be well below the indicated above. This is due to automatic changes in the power level of the device to ensure it only uses the minimum power required to access the network.

This mobile phone can be used at positions other than against your head. By using accessories such as a belt clip holster that maintains a 1.5 cm separation with no metal (parts) between it and the body, this mobile phone is certified the compliance with the Japanese technical regulations.

The World Health Organization has stated that "a large number of studies have been performed over the last two decades to assess whether mobile phones pose a potential health risk. To date, no adverse health effects have been established as being caused by mobile phone use."

Please refer to the websites listed below if you would like more detailed information regarding SAR.

Ministry of Internal Affairs and Communications Website:

<https://www.tele.soumu.go.jp/e/sys/ele/index.htm>

Association of Radio Industries and Businesses Website:

<https://www.arib-emf.org/01denpa/denpa02-02.html> (in Japanese only)

\* The technical regulations are provided in Article 14-2 of the Radio Equipment Regulations, a Ministerial Ordinance of the Radio Act.

\*\* Including other radio systems that can be simultaneously used with 5G/LTE.

## お問い合わせ先

お困りのときや、ご不明な点などございましたら、お気軽に下記お問い合わせ窓口までご連絡ください。

### 各種お手続き (My Y!mobile)

待ち時間0分で、いつでも簡単手続き可能です。利用料金/データ量の確認・プラン等各種変更ができます。

<http://ymobile.jp/s/BvhGB>



### カスタマーサポート

機種ごとの操作やサービス内容などのお困りごと・お問い合わせ内容に応じて、最適な解決方法をご案内します。

<https://ymobile.jp/s/QOhGf>



[ワイモバイル カスタマーサポート](#) 



## OPPO Reno15 A 取扱説明書 索引

## あ

アカウントの切り替えについて.....	76
アプリが利用できない.....	210
アプリについて.....	120
アプリを追加／削除する.....	123

## い

インターネットに接続できない.....	209
---------------------	-----

## お

お問い合わせ先.....	219
オプションサービス.....	54

## か

海外でご利用になる前に.....	200
海外で電話をかける.....	202
会話型表示でメールを確認する.....	80
会話型表示でメールを送信する.....	85
会話型表示／リスト型表示について.....	78
各部の名称とはたらき.....	6
カメラの設定を行う.....	117
画面が固まったまま動かない／動作が不安定.....	208
画面が突然消える.....	207
画面について.....	34
画面ロックを解除する.....	21
カレンダーを利用する.....	137

## き

機内モードについて.....	26
基本的な操作のしくみ.....	24
緊急速報メールを利用する.....	130

## け

計算機で計算をする.....	136
携帯電話機の比吸収率 (SAR) について.....	217

## こ

コントロールセンターを利用する.....	44
----------------------	----

## さ

サウンドとバイブレーションの設定.....	180
-----------------------	-----

## し

システムおよび更新.....	191
指紋認証機能を利用する.....	133
写真／動画を管理する (写真) .....	108
写真／動画を撮る.....	104

写真／動画を見る（写真）	107
写真を加工する（写真）	112
充電ができない／充電が遅い	206
充電する	13
仕様	216
使用材料	217
商標／登録商標について	214
初期設定を行う	15
新着メール一覧について	76

## す

ステータスバーについて	41
スマートサイドバーを利用する	147

## せ

セキュリティとプライバシーの設定	184
------------------	-----

## そ

その他の端末設定	193
ソフトウェアアップデートについて	31

## た

ダウンロードしたファイルを利用する	151
タッチパネルの使いかた	24
端末設定について	168

## つ

通知ドロワーを利用する	43
通話ができない	210
通話の設定をする	59

## て

ディスプレイと明るさの設定	177
テザリング機能を利用する	164
データ使用量の設定	169
データの保存について	150
電源が切れる	206
電源を入れる／切る	14
電話番号について	59
電話をかける／受ける	48

## と

時計／アラームを利用する	140
ドライブを利用する	152
取扱説明書について	4

## は

パソコンとUSBで接続する	152
バックアップと復元	150
バッテリーの消費が早い	207
バッテリーの設定	190

## ふ

フォンマネージャーを利用する	146
フラッシュライトを点灯する	137

## ほ

防水／防塵性能に関するご注意	212
ほかの携帯電話からデータを取り込む	151
保証とアフターサービス	216
ホーム画面、ロック画面、スタイルの設定	175

## ま

マナーモードについて	25
マナーを守りましょう	212

## め

メールの送信／受信ができない	209
----------------	-----

## も

文字を入力する	26
---------	----

## り

リスト型表示でメールを確認する	82
リスト型表示でメールを送信する	87

## れ

連絡先／通話履歴／お気に入りから電話をかける	53
連絡先データを保存する	70
連絡先データを読み込む	69
連絡先を利用する	60

## B

Bluetooth®機能を利用する	159
-------------------	-----

## C

Chromeを利用する	100
ColorOSについて	34

## E

eSIMについて..... 7

## G

Gmailを利用する..... 94

Google アカウントを設定する..... 18

Google検索を利用する..... 136

Google マップを利用する..... 131

## M

My SoftBankを利用する..... 130

## N

NFC/おサイフケータイ®を利用する..... 145

## Q

QRコードを読み取る..... 118

## R

Radio Wave Exposure and Specific Absorption Rate (SAR) Information..... 218

## S

SDカードが利用できない..... 208

SDカードについて..... 11

SIMカードについて..... 9

## W

Wi-Fiで接続する..... 154

## Y

Y!mobile メール設定..... 90

Y!mobile メールについて..... 74

Y!mobile メールを利用開始する..... 75

YouTubeを利用する..... 144





## OPPO Reno15 A 取扱説明書

2026年6月 第1版  
ソフトバンク株式会社

※ご不明な点はお求めになった  
ワイモバイル携帯電話取扱店にご相談ください。

機種名：OPPO Reno15 A  
輸入元：オウガ・ジャパン株式会社  
製造元：Guangdong OPPO Mobile Telecommunications Corp., Ltd.